青島時報

中華郵政特准掛號立券特別優待寄遞之報紙

社址　蘭山路八號　電話　三三五五號　郵政信箱　一四三號

第三千八百二十一號

今日出三大張

登記證　中宣會字壹肆肆貳號　內政部警字陸貳捌號

電報掛號　二五一四號

中華民國十三年九月一日發行

印刷所　蘭山路醒民印刷局

本報價目		廣告價目	
本埠	外埠	普通	特別
零售每份大洋四分　每月大洋一元　半年五元四角　全年十元	每月大洋一元二角　半年六元六角　全年十二元四角	△每英寸每日五角每月三元△全面每月二百元每日五十元△半面每月一百元每日三十元△長期賣告面議	△每英寸每日一元每月五元△全面每月四百元每日七十元△半面二百元每日四十元

光緒三十三年創設

浙江興業銀行青島支行增設整存整付特別整存整付儲蓄存欵

◎章程◎

一、整存整付存款

存入金額、至少洋十元。由本行填給存單爲憑。

利息照左列期限、及年息計算：

二年　八厘半　三年　九厘　四年　九厘半

五年　一分

二、特別整存整付存款

存入金額、至少洋十元。由本行填給存單爲憑。

利息照左列期限、及年息計算、每年總一次、利上生利。

六年　八厘半　七年　八厘七毫半　八年　九厘

九年　九厘半　十年　一分

◎儲戶保障◎

資本—另撥五十萬元

公積—已有二十四萬餘元

會計—與營業部完全劃分

帳略—每三個月將貸借對照表登報公佈

責任—全體董事及總經理負無限負任

◎行址◎

總行：上海北京路

青島支行：河南路十五號

◎電話◎

經理室：五五一九

營業室：三二〇八　五八八八

青島交通銀行定期標賣菸葉公告

茲因本市明華銀行前以菸葉七百十六桶（名類另列詳表）出質借款訂有合同逾期日久迭經催告延不清償　本行特定標賣辦法以出價最高者爲得標人得標後並得以買得菸葉向本行按標價七折貸借款　項惟投標時須繳保證金按標價一成得標作抵買價得標不買者其保證金沒收其未得標者所交保證金定期發還定於本年二月十五日起至二月二十九日止於本行辦公時間內收受標函及保證金於三月二日上午十時在本行樓上當衆開標並請青島地方法院屆時派員蒞場證明標賣除通知出質人外特此公告

一，菸葉種類數目及鑑定最低價額列有詳表並備有投標辦法標函標紙願意投標者隨時到本行取閱若投標者不按規定辦法辦理其標函爲無效

二，標賣之菸葉在商河路三十七號本行倉庫內有人領看

三，三月二日上午十時在本行樓上當衆開標

金城銀行

◎資本七百萬元

◎公積金三百廿萬元

商業部　辦理存款放款匯兌代客買賣公債庫券及一切商業銀行業務

儲蓄部　專營各種存款如活期存款存洋一元即可開戶備有禮券滿期六月即可生利會計獨立責任無限

倉庫部　代客堆存貨物棧租低廉押款便利

總行　天津英租界中街

分行　南京　北平　哈爾濱　石家莊　南通州　上海　鄭州　開封　長沙　漢口　蘇州　定縣　常熟　大連　武昌　灌雲　新浦

青島分行　河南路　號

電話　經理室　五一八〇　營業室　三七三八

儲蓄章程函索即寄

青島　中國實業銀行

營業要目

營業部　存款放款　服務社會　匯兌貼現　聲譽卓著

儲蓄部　基金獨立　利息優厚　責任無限　手續簡捷

發行部　政府特許　不分地名　發行鈔票　一律通用

貨棧部　自建堆棧　房屋高燥　地點適中　棧租克己

如蒙委託垂詢　竭誠歡迎

行址　河南路十三號

電話　二九零八　三五三九　五四一二　五四一三　五四一四

青島鹽業銀行廣告

本行創立於民國四年信用久著總行設在上海並於北平天津漢口南京香港廣州杭州等處設有分行各省會均有通匯機關

股本總額　壹仟萬元

已收股本　柒百五十萬元

公積金　五百六十四萬元

業務科目

營業部　存款　匯兌　押匯　貼現　放款　買賣有價證券

儲蓄部　定期儲蓄　本息合計定期整數儲蓄　整存零取儲蓄　零存整取儲蓄　存本取息儲蓄　活期儲蓄　定有詳章隨時送閱

電話　經理室　四八二六　營業室　二七九三

行址：河南路六十八號

電報掛號七七五號

辛墾書店

六週紀念

大廉價

四十天

廉價期自二月十日起至三月二十日止全部書籍六折，「二十世紀合訂本」及「研究與批判」九折，預定「研究與批判」全年九折優待，本市經售處荒島書店地點廣西路四號，詳細目錄函索附郵即寄。

總經售處　辛墾書店　上海寧海路三德里

荒島書店　電話三五〇三

時代禮品

請覇下

犧牲品

一交際銀盾每隻一元

贈券

憑此一張　限購一樣　代價五角　以示優待

美華電刻社　山東戲院隔壁　中山路一零一　電話四二六八轉

營業要目

銀盾　銀像　銀杯　銀鼎　禮屏　對聯　各種風景

特設　電話送售部　郵政購貨部

各大商店均有代售

美華電刻禮品總發行所

青島和興醬園東夥鄭重聲明

逕啓者本號今屆賬期改組內部更訂新章及夥份劉觀亭馬運安於民國二十二年病故出號萬崇山因家務纏身不能在櫃任事今亦出號向後號中生意盈虧於該三人無干做號以前與人所作舖保自民國二十五年二月十六號起通歸無效特此登報聲明請各界週知

地址大沽路二十七號　電話：三七五三

本行代理上海華商證券交易所經紀人第六十八號明誠證券號

代客急電買賣有價證券簡便迅速佣金克己

如蒙賜顧請即電知

電話：五四四四　五二二二

青元潤記商行啓

中山路中市四十三號

介紹良醫

逕啓者國醫師邢鶴年先生家學淵源醫理精邃曾任前清御醫並在平津各埠懸壺四十餘年活人無算經驗極豐對於男婦老幼內外各科及一切疑難雜症無不得心應手對於治喉中風以及戒毒尤有超人之妙術客冬由同人等邀請來青旬日之間救治數人手到病除誠爲不可多得之良醫同人等或素與相識或因其治法精良用特代爲介紹俾本市之抱病無告以及有鴉片海洛英嗜好而欲戒除者知所問津焉茲將診例列后

門診　上午九時至十二時　號金六角　過午加倍

出診　下午一時至五時　號金二元四角

治喉戒毒　另有規定

診所本市恒山路一號借用電話五二四八

介紹人　陶叔蓬　蘇紫良　陳伯琴　奚東曙　袁鴻超　卓劍白　田俊川　吳君肇　王克剛　林漢甫　劉鳴卿　徐勉之　黃恂伯　孔毅文　王偉卿　周伯英　崔少麟　劉少泉　莊叔英　許嘯桐　紀經涵　袁承化　盧映齋　魏子厚　向禹九　何象百　王仰先　盧頌衢　袁鍾山　方樸生　王逸之　邵健庭　沈治丞　宋道生　蘇勵臣　龐文田

一噴噴稱美一

大炮台　香烟

另有中號三炮台即出售

CA-329

王正廷昨飛粵迎胡

美非戰協會抗議日侵華政策 要求美國撤退在華全部駐軍

上海十八日路透電 王正廷今日上午十時由滬乘機飛粵，據悉其任務係銜中央命令，前往會晤胡漢民，有所商討，並迎胡北來。

上海十八日電 十八日天氣不佳，王正廷所乘之中航滬粵機，延至上午十一時許飛粵。

上海十八日電 中委外交委員會主任委員王正廷氏，近來奔走各地，甚形忙碌，甫於日前由京返滬，又於今日乘飛機赴粵，迎中常會主席胡漢民氏，聞中央非正式使命，與胡氏有所接洽。惟王氏左右則稱王氏此行，係爲視察粵地國際扶輪社事務，非專迎胡，又王氏曾於昨日上午十一時，至中央銀行，訪晤行政院副院長兼財政部長孔祥熙，談約半小時辭出云。

香港十八日電 孫科原擬南下迎胡，因故中止，改由王正廷，來粵敦促，王十八日下午三時可到，歐美同學會定十九日設宴迎王，留三日來港，出席扶輪會演講，再北返，程潛派龔浩代表來粵促胡北上。

南京十八日電 湖南省政府主席兼剿匪軍第一路總司令何健，日前來京晉謁蔣委員長，報告湖南省政近況，並請示剿匪機宜，於十七日晨離京返湘，聞何氏抵湘後，對省政稍事處理，即赴塘德督率所部進剿，至報載何氏將銜命赴粵說，何氏已否認，謂此說完全不確。

香港十八日電 西南執行部十七日舉行會議，討論整理西南黨部問題。

南京十八日電 華盛頓電，美國反戰聯合會，本年一月三日至五日，在渥海沃州之克利扶蘭城，舉行該會第三次代表大會，到代表二千二百八十七人，代表會員約二百萬人之數，當通過決議案，抗議日本在遠東之積極政策，並要求美國撤退在華駐軍，決議全文，譯誌於下，「鑒於日本政府明白破壞國際聯合會盟約及華盛頓九國公約，侵佔滿洲及內蒙華北，致使遠東與世界戰爭之危機，大形增加，又鑒於中國民衆愛國團體共同奮鬥，抵抗侵略，更鑒於美國基本利益及在遠東和平之維持，故余等出席第三屆全美反戰聯合會之代表，於一九三六年一月三日至五日集合於渥海沃州之克利扶蘭城，特通過下列之決議，（一）對日本強佔滿洲及華北，與其對西比利亞東部之侵略政策，提出抗議，（二）要求撤退美國在華全部駐軍。

新生活二週紀念 蔣發表紀念感想

新生活乃救亡圖存之切要運動 各地同胞萬勿視爲倡導者任務

南京十八日電 新生活運動，自民國二十三年二月十九日由蔣委員長在南昌發起以來，明日適爲二週年紀念，蔣委員長特發表新生活運動二週年紀念感想一文，全辭甚長，除對於過去成績，作一總檢討外，大意謂，新生活運動，不是世界上普通一般改良社會運動，而是救亡圖存之切要運動，乃是一種昨死今生的運動，乃是一種起死回生運動，各地同胞，萬不可以新生活運動，爲少數倡導者之任務，而應認爲自身切己利害相關事務，公務員，警察，憲兵，教育界，負有領導責任人員，及新生活推動幹部，尤應鼓起熱誠，負起責任，事事照禮義廉恥標準及所定工作綱領，繼續作實實在在的努力。

行政院昨晨例會

決議 譚克敏任青省秘書長 遺民廳長缺姚鈞兼任

南京十八日電 行政院今日上午舉行二百五十次院務會議，主席蔣院長，議決要案，（一）實業部吳部長提議，今將首都國貨陳列館，及附設國貨商場，及北平國貨陳列館，分別移交南京北平兩市府接管，依照本部公佈各省市國貨陳列館組織大綱，改組改隸各該市政府主管案，決議通過。（二）實業部吳部長提議請設置國產檢驗委員會，擬具暫行規程草案，請公決案，決議通過，（三）決議通過審查修正清理土地公有規則，送中政會，（四）決議青海省府委員民政廳長譚克敏，應免民廳長兼職，任命該省府委員姚鈞兼民廳長，譚克敏兼秘書長。

閩省府救濟紙業

令財廳擬具減稅辦法 下月一日起開始實行

福州十七日電 省府爲救濟本省紙業見起，經財廳呈擬減稅辦法，提省府會議，決定發出布告，實行，對稅率減輕辦法三點，一，各地紙業營業稅，原定從價值原抽七五抽五抽二五等三級者，今核減爲值百抽五抽三〇五抽一〇五等三級，二，各地紙業營業稅原定，從日市徵稅者，按照原稅率核減三分一，並各截成整數，三，各縣地方收入之紙稅及附加，已列入二十四年預算者，暫照舊徵收，但編造二十五年預算時，應一律刪免，三月一日起開始實行。

粵閩湘三省 互商經濟合作

何健由漢返抵長沙

香港十八日電 粵閩當局互派員商經濟合作，及軍事聯絡，已有緒，或何鍵定二十七日，二十八日來粵，與陳濟棠，李宗仁，商粵桂湘三省邊防及經濟合作。

長沙十八日電 何鍵十七日上午十時，由漢乘快車返湘，各機關長官赴車站歡迎甚盛。

粵省去年入口統計

香港十八日電 統計局公布粵二十四年入口共值一五〇二六九二三四元，出口七五二六七九八七元，入超七五〇一二四七元，較前年增一五六五三一二三元。

薛岳電告 克復蘆山

殘匪向靈關寶興一帶潰竄 川軍空前勝利

漢口十八日電 楊永泰十七日接薛岳告捷電云，我軍十五日晨攻佔始陽後，即分向天全飛仙關攻擊前進，各部奮勇異常，爭先恐後，猛烈襲擊，所向皆克，激戰至晚，先後克復天全飛仙關，殘匪紛向蘆山靈關潰退。

成都十八日電 薛岳十二日分運向雅河南岸之匪進剿，連破七重堡壘，佔克各要隘，十五日渡河追擊，先後佔領始陽天全，十六日進襲蘆山，十七日晨將蘆山縣城克復，匪向靈關寶興潰竄，我軍仍在奮勇追擊中，此役計斃僞十一師長陳圻道，及團營長以下僞官兵二千三百餘名，俘千六百餘名，獲機槍五十八挺，步槍二千四百四十餘枝，我軍傷亡百餘人，爲川中剿匪空前之勝利。

成都十八日電 據薛部九十師參謀處電，該師在十十一兩日於天蘆門戶之老君山尖峯頂一帶，將僞四軍完全殲滅，十五日曉，又將盤踞始陽之僞三十軍擊潰，申刻進佔天全，匪向寶興退却，兩役斃匪數百，俘千餘，匪已潰不成軍。

重慶十八日電 薛岳部十二日佔領控制天蘆之要隘仙峯後，十五日進佔始陽鎮，申刻克復天全縣城，斃匪千三百餘名，俘匪獲械甚夥，十六日乘勝向蘆山進攻，即日可望克復。

滄縣浪人活動

縣長勸其出境被拒

天津十八日電 滄縣日前去某國二浪人，賃房擬有活動，縣長勸其出境不聽十五續去韓浪人三十餘，要求雜居，堅不出境，宋十七飭省府駐津辦事處長陳東昇訪日總領川樾交涉，未得結果。

隴海路西安站 舉行落成典禮

邵力子楊虎城均參加

西安十七日電 隴海路西安站十六日晨舉行落成禮，錢宗澤邀請邵力子，楊虎城，及各界參觀並聚餐，錢即席報告建站經過，站爲宮殿式，建築宏麗，售票房已遷入辦公，錢定日內赴寶鷄視察。

入關苦工日多

因東北各地秩序不靖 僞警阻出關旅客

北平十八日電 出關苦工，每屆春季，即絡繹不絕，茲據當局調查，現每日平均四百人，一月份只三千人，去年一月份共二萬人，而入關苦工，每日竟有七八百之多，原因係關外各地秩序不靖。

天津十八日電 山海關營口古北口三地僞警察隊，十五日起，對出國勞工，復施限制，僞大公司售證時，有日憲兵監視盤詰極嚴，勞工出關被阻者復多，原因係僞蒙邊境衝突、戰謠甚熾，日僞攏義勇軍混往關外，增加勢力，頃檢關被阻旅客有數百人。

滇中央分行請 展長存銀兌換期

總行已轉呈財部核覆

南京十八日電 中央銀行貴州分行，以該省流通銀幣，多屬資量較輕，法幣又不充足，若限期依存銀兌換，恐礙市面周轉，擬延展兌換期，特電總行請示，總行已轉呈財部核覆。

九省長途電話 湘鄂贛綫將完成

贛湘線工程日內告竣 湘漢線正積極進行中

南京十八日電 交通部九省長途電話積極架設後，所有蘇，浙，皖，魯，豫，等各省聯絡綫，均將接通試話，茲悉贛浙綫工程，日內可告完竣，至浙後綫刻已在積極進行中，本月二十日前後可望竣工，不久浙鄂贛三省電話綫，即行完成。

滬交易所復市後 各債券價格一致低落

應經紀人請求午後開市祇做一盤 全爲理清前賬二月期貨昨日照常

上海航信 華商證券交易所，遵照財政部令，公告於昨晨開市後，臨時應經紀人公會請求，至下午四時半始開市，祇做一盤，杜月笙，張慰如，賀培元，昨謁財孔，商定開市辦法，昨日各債券價格一致低落，茲誌詳情如下。

臨時公告 改做一盤

華商證券交易所公告昨晨開市後，應經紀人公會請求，發第二二五五號公告云，茲據經紀人公會函稱，據同業聲稱，本日因需分別與委託人接洽，手續紛繁，時間不及，請轉函交易所，准予展緩至下午四時半開做，並改做一盤等，應即照准，所有本日交易，改做一盤，並准於四時半開做，特此公告。

謁孔部長 商定辦法

該交易所經紀人公會議決二項補救辦法，一，開放新買進，平準市價，二，取消現品提交，即派會員賀培元等謁交易所理事長張慰如，請轉呈財政部核辦，昨日上午十二時，杜月笙張慰如賀培元等三人，赴中銀行謁財政部長孔祥熙，報告該所經紀人公會議決案，並陳述理由，當時孔部長間放新買進，惟仍須依照部令現品提交，至下午一時始辭出。

經紀人公會開大會

該交易所經紀人公會於昨日下午一時三十分，在該交易所八樓舉行全體大會，各經紀人均派代表出席，同時交易所理事長張慰如，理事杜月笙列席，由會長賀培元主席，報告晉謁財政部長孔祥熙經過，對開放新買進，蒙照准，惟仍須現品提交，平準市價，已無多大問題，當時全體一致通過，准下午四時三十分遵照部令開市，至下午四時始散。

昨日午後 恢復開拍

昨日下午四時三十分開市，各經紀人均照常進場開拍，對於各種公債庫券，仍用舊名稱，祇准新交易買進，不准新交易賣出，專拍一月二十九日截止之二月份期貨六千三百萬元之交易，如以前拋出之貨券，今則准拋出，完全爲理清以前之賬，昨日各債券一致低落，今日決照常開拍，至於何日開拍統一公債暨復興公債，則尚待財政部明令定之。

債券行市 一致低落

昨日開拍行市，一，編遣開盤三十二元八角，收盤三十三元五角，以前爲三十五元四，二，裁兵開盤六十七元二角，收盤六十六元三角，以前爲七十元，三，十五角九關三十元，以前三十三元八角，四，十九善後三十四元五角，以前三十八元九角，五，二十捲菸四十元一角，以前四十四元三角六，二十年關稅開盤四十四元一角，收盤四十四元三角，以前爲四十六元二角六分，七統稅四十六元，以前爲五十元五分，八，二十鹽稅四十七元，以前爲五十一元一角，九，二十金融六十七元，以前爲七十一元四角，十，二十二關稅五十三元，以前爲五十六元四角五分，十一，二十三關稅開盤五十二元三角，收盤五十二元，以前爲五十六元，十二，整六六十五元，以前爲六十九元，十三，九六開盤九元，收盤九元五角，以前爲十元七角五分，「以前」係指一月二十九日之行市而言。

損失佣金 三十萬元

新聲社記者昨晚向華商證券交易所探悉，昨日下午四時三十分一盤之交易，總額爲三百八十餘萬元，自上月三十日起，奉部令停市後，以一月二十九日之交易，總額三千四百七十二萬五千元計算，按實價抽金六元二角五分，每日交易所應得金約二萬元，至昨日止，計停十八天，內除兩星期日例停外，共爲十六天，以每日二萬元計算，總約損失三十萬元。

各行儘量 受抵債券

財政部對統一公債會令中中交三行，此後對該項公債，充作發行及儲蓄保證準備時，應按各照票面七折計算，聞財政部已允防中中交等各銀行，對統一公債規定之甲乙丙丁戊各債券，應儘量抵押，以資獎勵人民購買公債，同時由部撥款設立平津委員會，平準債券市價云云。

新公債暫 未能開拍

中時社云，該所將來開拍之公債種類，除二十五年統一公債外，尚有十七年金融長期公債，十七年善後短期公債，及疏濬河北省海河工程短△公債等數種，至復興公債，因尚未發行，當然不能同時開拍，關於舊有債券調換統一公債新票辦法，財部即可公布，聞統一公債新票，須在四月二十日以前，始能全部印竣，各種債券，定自三十一日起，分期調換，預定一律在本年六月底以前換竣，舊債券持票人，可於法定期內，向當地中國中央交通三行請求代換，三行代收後，即寄至上海債券兌換處代換代發，在未經調換以前，舊有債券係經統一公債中所規定者，當視同某種債券相等效用，此外尚有復興公債一種，其新票業經與統一公債同時付印，惟全部印竣之期，須在四月二十一日以後，財政部已印就復興公債之預約券，不日即可撥發，惟關於該債券之承銷問題，則目前尚未決定云。

統一復興 抽籤日期

財政部規定統一復興兩公債之抽籤日期如左，（第一次）統一公債甲乙種本年五月十日，統一公債戊種本年七月十五日，復興公債本年七月十日，（第二次）統一公債甲種每年八月二月十日，統一公債丙種每年十月四月十日，統一公債丁種每年十一月五月十日，統一公債戊種每年十二月六月十日，復興公債每年一月七月十日。

公債貼現 活動金融

國聞社記者昨向國債基金管理委員會探悉，該會已與中中中國交通三銀行商定，將存於三行之還本付息基金，對於未到期之中籤本息票，及未中籤之息票，辦理貼現，按統一公債各種債票之還本付息，均定於一七兩月，復興公債之還本付息，定於二八兩月，茲將抽籤之期分別提早，每年十二個月中，逐月舉行，持票人又可向銀行請求貼現，債票一經抽籤，其中籤債票及本期全部息票，雖未到期亦與現金無異，其裨益金融之活動者至大也。

日軍部決定 擴增華北駐屯軍

增一混成旅約多現在軍隊二倍半 池田商畢返華杉山在津召開會議

天津十八日電 華北日駐屯軍參謀池田中佐，十六夜由東京接洽華北駐軍擴充事畢返津，日軍部對華北軍隊強化方案，大致決定，新增兵員數爲一混成旅團，約多於現在軍隊二倍半，附有空陸各特科隊伍，約四五月間實現，實行後，駐華北兵員總數共八千餘，司令官將改爲中將級者充任，參謀本部次長杉山下週可抵津，召集會議後，決定細微問題，作最後商定。

天津十八日電 十七晨津日軍裝甲汽車五部，沿平津公路轉長辛店石家莊行軍。

北平十八日電 土肥原今午十時半，偕隨員三人，赴通縣晤殷汝耕，談一時，十二時半返平，通縣日守備隊十七日起，每晚七至九時演習空砲。

土肥原談增加駐軍目的

北平十七日電 土肥原今午在日大使館武官室接見歐美記者，日武官今井亦在座，土肥原談，冀察政會成立以來，一切均有進步，可期使冀察行政逐漸明朗化，歐美記者次詢政會聘日顧問事，土謂報載石野清木兩君被聘爲該會顧問，余將被聘爲高等顧問說，無此事，記者更詢其此來是否崇尚武力排斥歐美，土謂余此來係私人資格，余素不主張亞洲人之亞洲，余之觀念係根據文化，戮力東方人民之和平與幸福，華北地方當局對余之觀念，已能瞭解，無機會得晤蔣院長，去年晤汪時，頗得其了解，記者問，華北日駐屯軍將擴充，其目的何在，土謂此事尚無消息，增加人數亦未悉，據余想，增加數目，不至過多，其目的並非侵略華北，乃在用以保護日本僑民之生命財產，記者問此種保護必需乎，土謂因日本人民來華北者日增，必須有相當力量予以保護，有人疑此爲侵略華北之用，實爲錯誤觀念，記者問及察北事件時，土謂李守信非僞「滿洲國」軍隊，係蒙古軍隊，記者又道及李軍既不屬滿洲國，何打滿洲國旗及着滿洲軍服，土未作答，記者問，外間謠傳溥儀三月間將來平，土肥原大笑，謂絕無此事，記者詢俄僞邊境問題，據稱，余知俄國無佔滿洲意，該方亦不致有重大事件發生，惟邊界宜劃清，即察北與外蒙邊界，亦應如此，不過目前尚無如前者之緊促耳，記者問防共問題，土謂日當局對共黨自當協助中國當局，予以肅清，記者問，會聞綏遠冀南方面共黨有暴動計劃，土謂情形並不如此嚴重，果如此，則日軍當局自必出而協助中國地方當局加以肅清。

北平十八日電 土肥原今日與外國新聞記者晤見時，否認日本孟祿主義之說，其言曰，余之見解，不根據於排外主義，余不主張亞洲應爲亞洲人所獨有，亦不主張政治上或人種上之自決運動云，土又謂，渠知華北日軍，將增多，但非大增，其旨趣在保護華北，而非佔據華北，現似有人疑慮日人將侵佔華北，但此疑慮基於錯誤的觀念云，土繼言共產黨事，謂如冀省共產運動，有嚴重之發展，而政務會力不足以制止時，則日軍將以扶助政務會，剿治共產僞其責任。

僞組織頒令 統制金融糧食

因邊境紛擾情勢擴大

天津十八日電 蒙僞境紛擾，情勢擴大，僞國境內金融經濟界均發生劇變化，僞財部恐現金流出愈多，僞鈔價跌，特於十四起頒行統制金融辦法十一條，凡東北人向關內親屬及商店匯款者，須取具證明，該證明由當地警所發給，私人每次匯兌不得過二元，商號不得過千，每月限匯一次，商號貨物來源特准向日方采購，匯兌亦無限制，商民皆叫苦，僞政部下令統制食糧麥粉，不得出口，備萬一時維持僞區內民食軍需，各地騷擾。

△冀東苛征捲烟稅

天津十八日專電 僞冀東政府在塘沽，灤，昌，遵，等縣遍設捲烟特稅分局，嚴征烟捲稅，稅率較前加倍。

程天放 訪晤德外長 日內呈國書

南京十八日電 我國駐德大使程天放蒞任後，數度訪晤德外次敍談一切，聞已定廿日後向德元首希特拉呈遞國書，並聞程氏將於呈遞國書後，赴德各邑遊覽，并視察僑務。

蘇民廳派員 查禁烟苗

徐州十八日電 民廳派委王錦華來徐查禁烟苗，專署派員偕王明晨出發赴蕭履勘，以次續查豐沛銅邳睢各縣，務清烟毒。

閩石公路 月底可竣工

福州十八日電 閩甯化至贛省石城之閩石公路，閩省部份已開始測量，月底可竣工，省府并電贛請同時進行。

建設文化兩會 今日開會

討論進行事宜

南京十八日電 中央執委員會·國民經濟建設·及文化事業兩計劃委員會，業已依照組織通財成立，茲悉該兩計劃委員會，爲討論工作進行方針，均決定於明日下午三時，分別召開全體委員會。

國府命令

南京十八日電 國民政府今日命令，（一）陸軍第九十五師師長唐俊德，另有任用，唐俊德應免本職，此令，（二）任命陸軍少將李鐵軍，爲陸軍第九十五師師長，此令，（三）陸軍第一師副師長兼陸軍第一師步兵第一旅旅長李鐵軍，另有任用，李鐵軍應免本兼各職，此令。

美元運華 財部否認

南京十八日電 關於我國存儲紐約美金一千二百餘萬元將裝運來華之說，財部負責方面云不確。

德國發明 人造橡皮

耐力超過天然橡皮 成本則約高出五倍

柏林十七日電 二十五日國際汽車展覽開幕時，德國元首希特勒會謂，德國已解決人造橡皮之難題，陸軍部等會對此出品加以試驗，證明其耐久力超過天然橡皮，百分之十至百分之三十云，茲將專家意見，此項人造橡皮，出品誠佳，然成本較天然橡皮約高五倍云。

滇公務員 服務工役

前日開始工作

昆明十七日電 省府公務員服務工役，十七日開始工作，修築省垣至金殿公路，全線共計二萬四千六百土方，服役者二千四百六十人。

留學生禁與 外女結婚

外部指令比使館

南京十八日電 旅比學生郭某，擬與比女結婚，經駐比使館呈由外部咨詢教部，以前北京外部民八所頒在外學生求學期間，禁與外國婦女結婚一節，是否適用，業據復稱。現持應仍適用，已由外部指令該館。

寧夏銀行 財部研究接收

南京十八日電 甯夏省府電請行政院，飭中央中國交通三銀行，接收甯夏省銀行，院交財部函中央銀行蘭州分行調查情形核辦，據財部息，關於接收甯夏省銀行，由中央銀行調查發行及準備情形報告事，正交司研究，是否即行接收，現尚未定。

中央要人 公祭先烈范鴻仙

蔣中正戴傳賢等均參加 由馮玉祥主祭

南京十八日電 先烈范鴻仙上將之遺體，自去歲由滬移京，暫停第一公園烈士祠內，今日晨舉行公祭，自晨八時起，在京中央要人及各機關代表，均先後前往祭奠，參加中委。計有蔣中正，于右任，馮玉祥，戴傳賢，朱培德等二十餘人，由馮玉祥主祭。

于右任昨 致弔杜義

南京十八日電 監委杜義自沉玄武湖後，關於杜之善後及舉行追悼會事宜，監察院已推定總務課長趙震周等，負責籌備，惟日期尚未確定，于院長今晨返京，對杜之自沉，甚爲悲痛，當於今晨致祭范先烈後，即赴仁孝殯儀館杜氏停靈處致弔，並向杜之家屬慰問。

簡電

上海十八日電 前次美國運通銀行上海分行，奉紐約總行命令結束說，茲查該項消息，完全不確。

南京十八日電 全國經委會農業處，爲討論復興茶葉問題，定後日招集各地茶業改良代表，及茶葉專家，在經委會舉行茶葉技術討論會。

上海十八日電 吳鐵城今偕祕書赴美國駐滬總領事館，答拜新任美總領事，談十餘分鐘辭出。

保定十八日電 冀高等法院，定三月一日遷平，同時遷地方及高分院，津。

南京十八日電 中央政治委員會，本周因要件不多，決定不召開例會，故明日中政會無會議。

西班牙國會改選 全國宣布警戒
左派獲勝發生大示威運動 警察開槍驅散死傷數十人

瑪德里十七日哈瓦斯電　政府頃在全國宣布警戒狀態，并受權國務總理伐拉達萊斯，得於必要時，頒布戒嚴令，緣衆議院改選結果，左派各黨大獲勝利，未日晨間十一時，曾發生示威運動，羣呼「大赦政治犯，」并企圖釋出政治犯，警察當加以驅散，但示威者又復集合，經警察下令解散無效，爰乃實行驅散，并開槍射擊，當有示威者一名被擊斃，三名受傷，警備隊兵亦有二名受傷，內閣爰乃賡續開會，以備應付事變，伐拉達萊斯總理，并令首都衛戍司令維持治安，此外，總工會亦發表宣言，勸各工人力持鎮靜，并於本日午後一律復工。

瑪德里十七日國民電　今年國會選舉，雖於競選中死五人，傷四十五人，但當局聲稱，此乃最平安之選舉，選舉之結果雖未能盡知，但目下控制政府之保守派中央黨與左派必能得一可靠之勝利，唯於加太隆方面，則社會黨大形勝利，前曾參加十月二十四反叛運動現尚在獄中之康班尼斯，柏勒拉，迦寒爾，及愛司，蒂夫等，皆在當選之中云。

瑪德里十七日路透電　特別招集之警察，今日居然抗命，加入共產黨，高呼大赦政治犯，政府承認左翼黨，即民衆黨，確已在瑪德里與加泰隆兩處，獲有多數之選舉票。

瑪加勒一役後首次大戰 意軍占據安太洛
▲激戰六日擊退阿軍八萬人▲ ▲死傷千餘攻陷五千尺高山▼

阿斯瑪拉十七日路透電　阿國常備軍與意軍第一次接戰，意軍大勝，已佔據距瑪加爾南十五哩之安太洛，並樹意旗於阿姆巴阿拉丹山，是役意軍陣亡者五百人，傷千人，阿軍死者約五千人，此爲意軍佔據瑪加爾後第一次大戰，而意軍之勝利，甚有價值，蓋阿姆巴阿拉丹山高五千尺，廣五哩，爲通至台西大道上之薩柯太鎭之天然屏障也，此次大戰，新時代各種武器，自手溜彈至飛機幾靡不用之，且爲全以白兵參加之第一次戰役，非兵一師，僅作後備，其結果將扼守阿姆巴阿拉丹高山之阿將穆魯奇太所統常備軍二萬五千人逐走，阿軍尚有扼守陣後鞏固陣地之兵五萬人爲助，是役砲隊會大施威力，騎砲隊緊隨意步兵前進，重砲發出之彈，遠及十哩外之敵陣地，惟坦克砲車因地勢不便，未曾參戰，連日大雨如注，戰事頗受窒礙，意軍之戰略，爲以二獨立縱隊分途繞阿姆巴阿拉丹東西山坡，達於山後，而在安太洛會合，以包圍該山，自二月十日開始進行，第一軍團南移，達於迦巴河，未爲敵軍所見，安然渡過該河，次日，該軍團奪得阿姆巴阿丹東山嘴俗名教士帽之一山，二月十二日，第三軍團之兵一師渡迦巴特流域，於晨八時達阿姆巴阿丹西面某山巔，阿軍曾予以猛烈之抵抗，後此乃出歇發砲，砲聲與機聲，隆隆震耳，茅屋因中彈焚燒，火光時作，直至午後二時三十分，大雨傾盆，戰事乃爲停止，同時黑衫隊左翼擁登阿姆巴阿拉丹山坡者，遭阿軍強有力之抵禦，阿軍盡出後備軍，參加戰役，而以砲十，屢爲文教士帽山，轟擊意軍之機關槍窩，助，但卒爲意砲隊回轟至寂靜無聲，日中時，意軍總司令巴杜格略上將以阿爾卑勁旅等援戰，抵至晚五時，意軍進攻目的地。印阿姆巴阿拉丹山之山脊是，二月十三日，意軍從事修治所得之陣地，戰事甚受大雨防害，但阿軍二千五百人仍冒雨襲擊意軍左翼，包圍薩波達師之兵一大隊，該師賴砲隊之助，奪路而進，共殺死拉兵四千人，意兵陣亡者十八人，傷六十四人，二月十四日，意飛機冒大雨猛轟由陣後開往前線之阿援軍，二月十五日，意軍復在兩翼前進，阿軍奮死抗禦，登阿拉姆巴阿於丹山之意軍，所能調戰士與機關槍悉數加入戰役，意軍砲隊猛轟阿軍陣地，乘暮，黑衫兵一隊，由畢斯托亞公爵統帶，樹意旗於阿姆巴拉丹山之巔，敵軍纔來黑夜退走而經阿意軍兩翼蹤隊亦會合於安太洛，至則見敵屍縱橫，足徵意砲轟擊之猛烈也。

前駐華英巡艦 遭人暗中破壞
海軍部不允宣布眞相

倫敦十七日哈瓦斯電　巡洋艦「肯白蘭」號，排水量九七五〇噸，現在邦丹港船塢修葺，頃據海軍部向報界宣稱，有人會對該巡洋艦施行破壞手段，已由海軍當局着手調查，惟破壞性質如何，在未明眞相之前，海軍部不允宣布。

倫敦十七日路透電　英海軍部今日發表一文，謂前屬於駐華艦隊之英巡艦坎白倫號，正在查桑修理，但現已發生爲人暗中損毀情事，當局刻在調查中云，查去年十二月英戰艦皇家柚木號與潛艇鄂倫隆號，皆曾發生此種事件。

遺失會單
萬國儲蓄會第一二二二四〇號戶名文北垣會單業已遺失除向該會掛失外特再登報聲明作廢 文北垣啓

青島 萬國體育會
第二號通告
事務所地址：中山路北阜路十八號三樓 電話：三千八百零二號

（一）馬匹量尺 本會民國二十五年度新搖會馬之初次量尺，及二十四年度搖會馬之終決量尺，准於二月十五日禮拜六及十六日禮拜日，由上午九時起在馬場舉行，詳細辦法，各馬主參閱本會一月二十九日第四號通知。

（二）馬匹登記 本會民國二十五年度競賽馬匹登記日期，定於二月二十日禮拜四午後四時，在本會事務所截止，請各馬主於期前來會填寫登記單，詳情請參閱本會一月二十九日第三號通知。

（三）賽馬預告 本會民國二十五年度賽馬日程，定由三月八日禮拜日開始。以後每逢禮拜日舉行。

本會華經理處啓事
本會定於三月八日開始賽馬，所有華經理處各職員，於二月二十五日起，至二月二十九日止，前來中山路六十三號元成商行報到，並領取職員入場券（舊證章作廢），如過期不到，即行另派他人，希各注意爲荷。

遺失使用憑照啓事
啓者本人於二十二年秋間價買管聚五坐落本市陽穀路二號地上建樓房一處計二百五拾一坪有奇公地面積四公畝六十七公厘因保存不愼將使用憑照遺失無着除向工務局請求補發外特此登報聲明 大學路三十二號李煥章啓

青島市住戶的好消息 奉送租金
目前青島市面的不景氣日見深刻，住戶的負担隨之加重，本邨爲減輕一般住戶的負担起見，除減租外更擬定優待房客奉送租金的辦法，凡在二三兩月內向本邨租賃房屋住滿十一個足月者，可將該十一個月的房票掉換一個月免費房票一紙，凡未住足十一個月而遷移或在三月底以後來租房屋者，恕不能享此優待辦法。
三層樓洋房有大小房間九間及一切衛生設備每月租國幣四十元
地點 萊蕪二路上海新邨
接洽處 齊東路十六號

接骨專門
谷洋三郎 以三十餘年的學問和經驗來應世，就在青島說，也有二十餘年的治好跌打損傷折骨變肌的經驗，像這樣的接骨推肌家，青島的各國人中，只有一人。這不是吹的，請打聽打聽吧。如有跌打損傷，希望不殘廢的人。請您一試，當信言之不謬。
館址德平路九號 電話三二八三號 一心館 谷洋三郎

神內醫院
敝院自開幕以來頗蒙各界歡迎對於中外患者之醫治無不盡心盡力治療院內設備完潔僕役殷勤看護格外周到隨呼隨到無不應時而來能使患者心裏爽暢立刻即愈並有精通外華語醫學關於病源問答毫無阻隔於治療上亦頗覺便利
△主治科目 內科 小兒科 X光線科 皮膚花柳科
門診 午前八時至十二時 外診下午隨診
院長 神內正範
院址…青島德平路十號 電話…四七七五

三井水火保險公司廣告
啓者本公司在中國各大商埠辦理保險已有多年久爲紳商所信用茲爲便利營業起見凡有華人保險一切交易特重託「泉記眼房」代理保費格外從廉設有不測賠款迅速如蒙賜顧請直接與「泉記眼房」閻銘泉君接洽可也
泉記眼房現寓邱縣路三號宜生太內 或用電話通知均可
閻銘泉代辦房產土地買賣 電話四三五三

大仁堂藥房分銷處
青島分銷處 太和春…金鄉路 萬春堂…高密路 福海藥房…黃島路 德豐永…博山路 台東鎮威海路泰和堂 會海藥房費縣路九十號
烟台分銷處…福記銀樓南門大街
各縣代售 坊子…豐記藥房 青州…中西藥房 淄川…益華號 周村…同興茂 博山慶雲鞋莊稅務街 濰縣衛生堂東關瓜地市街
外埠函購加一郵二角寄信濟南大仁堂 濟南小緯六路

心胃氣疼丸
不論何種心肝胃痛氣疼胸疼肚疼及胃吐酸胸膈飽脹痛食入即吐積滯痞塊等症多年老病服用此丸解鬱舒肝寬胸順氣痛疼立止凡由肌飽或急氣多得之病三付准好每付二毛一盒六付一元

濟南小緯六路北口路西大仁堂

開竅耳聾丸
不論男婦老少遠年今日耳聾耳底耳痔耳內蟬鳴有風聲樹聲或因幼小耳底舊根或因槍炮驚傷或因胃虛病後失調一切耳竅不通不靈之病用過中外各藥不好只用一小料一元二全料四元

調經養血保眞丹
婦女常服永保平安安胎種子坤中之寶
專治婦女經血不調月經前錯後錯經期腹痛血色不正病塊崩漏白帶下寒流白腿疼兩脅發脹酸脹墜痛腰病膈悶嘔吐惡心貪涼流血成病左條右塊氣短神虛頭暈頭痛四肢酸軟咳嗽痰喘氣血兩虧午後發燒作冷面黃肌瘦不思飲食日輕夜重自汗盜汗身體素弱胎前產後失經作病或姑娘經閉乾血癆症服此丸立服立效一切新舊經血不調百病皆治藥到病除常服此丸調經養血滋陰補虛安胎種子最稱女界寶丹服法另有詳單每付三角半打一元六角一打三元外埠函購加郵二角

北京張氏保肺丸
潤肺化痰定喘止嗽寬胸順氣立見神效不論男婦老幼年深日久勞傷咳嗽吐痰代血夜不安眠咳嗽不止一切風寒咳嗽等症服此一付立効三付斷根每服大洋一角

調經止帶丸
一盒保好無效退洋
婦女白帶久而最傷元氣月經因之不調百病因之而生面黃肌瘦飲食無味有時燒冷腰腿酸痛頭暈肚痛赤白帶下之症一盒保好常服延年每服四角每盒二元服法另有詳單

消毒大王一掃丸
此丸效力非常之大凡是男女染毒之症發生軟硬下疳腑痛毒串骨筋痛老毒不清淤毒不淨皮膚瘀治一切新舊毒症遍治不好打針無效即服此丸其毒立從二便消出一掃清完永遠除根每盒二元另有詳章此藥北京各界馳名實有特別效驗

大仁堂 婦女破血丹
此藥專治婦女經閉不通數月不見腹中積病左條右塊血聚成癖肚大形成血蟲癆症鬼邪神病孩死腹內不下一切雜疾隱病凡婦女血水不見之病千方百藥治不好此丹只用一付其病立下重者三付百病化爲血水元氣不傷百試百驗每付三元

大仁堂 立愈久淋 白濁丸
完全保好 各界證明 一准有效
敢稱治淋神藥服用非常簡單愈淋非常速快無論新久白濁下淋尿後淋偏墜腎虛老濁常年不斷用過千方百藥不好洗療注射無效此丸只用一盒立愈奇方奇藥與市上各種成年藥確有所不同男婦淋病完全包愈小盒二元大盒四元

明星大戲院
祗有今天　下午一點五十分起循環五場　祗有今天
大自然殘酷的巨手造成的一幕鬼哭神豪之慘劇
片上加製中文字幕　報章騰載經年蘇俄探險史實　片上加製中文字幕
芝魯斯金號艦破冰航行遇難之經過！探險家科學家與航海家之艱苦奮鬥！二六五日之北冰洋另度以下的生活！一零四名探險隊員死裏逃生之苦況！英勇的飛行家之等冒險救助的工作！
北極探險遇難記

蘇俄與我國文化溝通之最初交換品
冰海中生活幾及一年 船沉糧絕死裏逃生
加映短片名貴異常
（一）蘇俄電影展覽大會 梅蘭芳
（二）胡蝶 抵蘇俄
飛機往援喜訊自天降 奮鬥精神歷久而不懈

福祿壽大戲院
今日開映後集　鐵翼震天 砲火撼地　風雲變色 日月無光　今日開映後集
較諸『翼』『地獄天使』等片更熱烈更緊張之環球又一貢獻
空中爭鬥稀有大觀！！ 陸上肉搏天搖地動！！
飛焰烟幕 金石爆裂 縱橫千里 險象環生 傘底鴛鴦 如火如茶
本片足資吾國空軍借鏡之現代航空稀有大觀
空中豪俠
世界航空極度準備聲中，二次大戰之前夕 本片充分顯示航空術中之利器！

下期公映 玉慘花愁

贈閱

節育指南

即●家庭生活之新觀念：●德國依博士原著譯成華文費三十餘年之經驗及二代父母證明最便利節育方法較盡腦汁以服務公衆爲職志爲貧病女子不宜生育者闢一線生路●凡家庭繁殖太大而速殊非父母之福反致受累首先當自審己身之經濟狀況以免己身爲嬰兒所受其困使每孩生時爲母者得能全力撫養爲父者亦能從容籌措若輩子女能長成而快樂又康健而爲社會上有用之人其機會之優爲何如！如欲索閱者請開明詳細姓名住址並將此廣告裁下寄至上海郵政總局信箱第壹貳貳貳號當即寄奉一册　青島

青島佳信神州集成藥房總經理上海百昌行

律師周鋒事務所啓事

啓者敝律師茲受任青島雙蚨麵粉股份有限公司常年法律顧問如有侵害該公司法益者敝律師有依法保障之責此啓

事務所曲阜路十五號　電話六六一一號

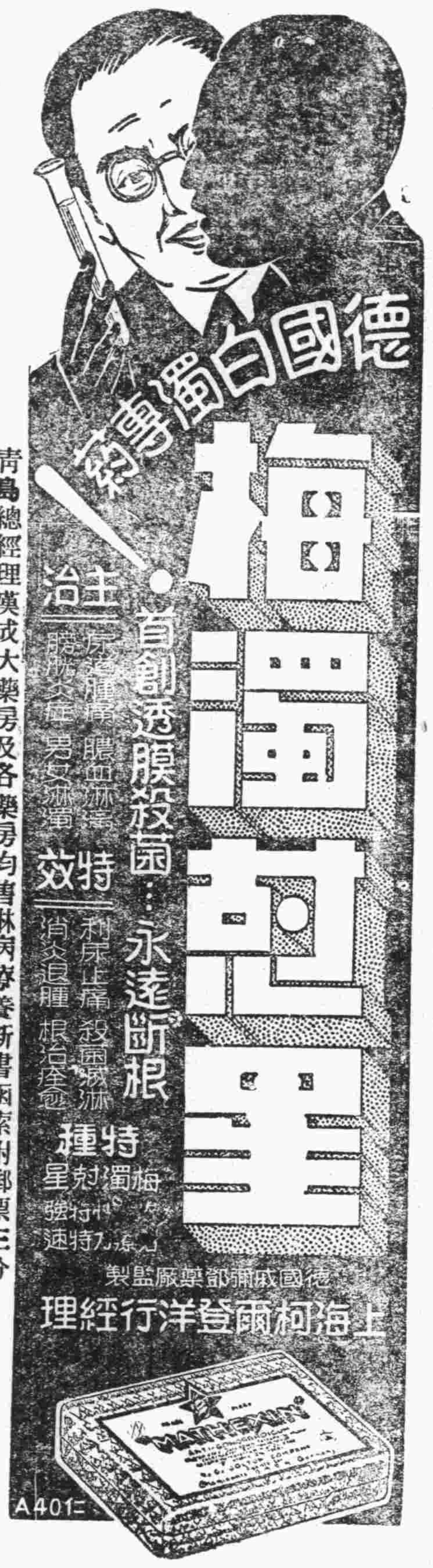

青島總經理漢成大藥房及各藥房均售淋病療養新書函索附郵票三分

止痛！消毒！生肌！

大抵皮膚疾患鮮有不發炎作痛作癢易受傳染者也所以治療要素在能消炎殺癢止痛消毒生肌凡諸要素如意膏無不具備故不論其病患爲皮病抑爲皮傷一經搽用如意膏立覺清涼止痛消毒生肌如是皮患去矣　甘肅安西恆信亭記寶號陳善述君來書云「鄙人日前身患皮疹搽以如意膏立覺清涼舒適其消毒力大而又能使新肌速生現在予之皮疹業已全愈深感此膏之意也」君如欲爽適而迅速的治療皮患請用如意膏凡一切皮病如濕疹疥癬齲唇瘡乳瘡爛腿瘡瘍一切皮疵如面疹膿疱酒刺癬疹一切皮傷如割破灼傷燙傷跌損蚊吮蟲螫抓傷擦傷此膏均有獨到之功效堪稱療膚聖品也

各藥房均有出售或逕向上海江西路四五一號韋康士醫生藥局函購每匣七角六匣三元五角郵力在內

當軍事艱辛損其健康之後

彼賴韋廉士醫生紅色補丸以恢復之

廣東廣州番禺縣公安局督察長兼番禺屬花捐局長潘廉君來書云「余自陸軍軍官學校畢業後歷充軍職東走西奔穿山渡水以致血液虧損身體不健飲食銳減眠睡不安神疲體倦屢服中西藥品未獲全愈後得舍親梁君餽贈韋廉士醫生紅色補丸并詳述此丸之神效乃試服之旬日間即見食量增加夜能寧睡繼服不久諸症若失氣血充足精神倍增此皆韋廉士醫生紅色補丸所賜也爰修寸楮并附小照以申謝悃」

韋廉士醫生紅色補丸由其益血補血健腦強身之功已使世界各地與潘君情形相若之千萬男女恢復健康喜樂矣君如患與潘君同樣之病或患血虧體弱神虛食積早老痛瘋腰肌痛臀尻酸楚以及婦科各症請一試此五十年馳名世界之補血健腦靈藥韋廉士醫生紅色補丸必能於短時期心悅誠服其去病強身之效也

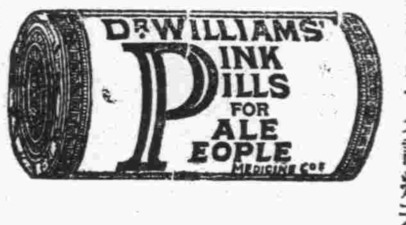

韋廉士醫生紅色補丸各藥房皆有出售或逕向上海江西路四五一號韋康士醫生藥局函購每大瓶大洋一元五角六瓶八元郵力在內

青島市政府購辦委員會通告

第四八號

案查本會現擬招商標辦編纂委員會列印本市市政法規彙編各商有願承辦者，可自本年二月十五日起，每日於上午九時至十二時逕來本會，領取標單及說明書等件，詳爲閱覽，即將該項價格切實估計，填註封固，以便投標。此項標函統限於二月二十一日下午二時投遞本會，即時當衆開標。過期標函，概作無效。特此通告。

本案投標保證金四十元

中華民國二十五年二月十四日

味の素

（味之素）

春氣暖過來風光迎和了、親友們都聚聚設設半天的會、這時候有酒無肴那裡能以愉樂呢、那菜肴的好吃、總在烹調妙手、只可用味の素做菜就得完全罷咧。

味の素是爲庖厨上不可不備的要品咯

(C—465)

司各脫

乳白鰵魚肝油

各大藥房均有出售

轉弱為强

活潑兒童之唯一營養品常服能恢復体力

君如感子女孱弱多病當勿忘司各脫乳白鰵魚肝油本品為造成健全補品內含豐富之維他命及礦質等抵抗疾病使兒童轉弱為强愛子之父母宜即日購服之

中國總經理英商卜內門洋碱有限公司

立愈咳嗽白松糖漿

功能止咳化痰潤肺止嗆專治傷風咳嗽其效如神

上海科發大藥房監製

各埠各大藥房均售

NEO Pedinal

嗎啡鴉片・海洛英

速斷癮新藥

火

新北地那兒

【特長及適應範圍】鎮痛、鎮靜、鎮咳作用迅速如火、對胃腸無痺及習慣中毒之性全無、且長期使用、毫無增量之必要、故以少量能治嗎啡、鴉片、海洛英等之中毒症、可謂斯種脫除療法、最適最良之新藥也

【用法】一回一cc一筒　注射於皮下　或筋肉之內

【包裝】
注射液　一、一cc一〇管盒、一cc五〇管盒、一五cc瓶盒、三〇cc瓶盒
藥片　一〇片子盒　三〇片子盒　一〇〇片子盒、二〇〇片子盒

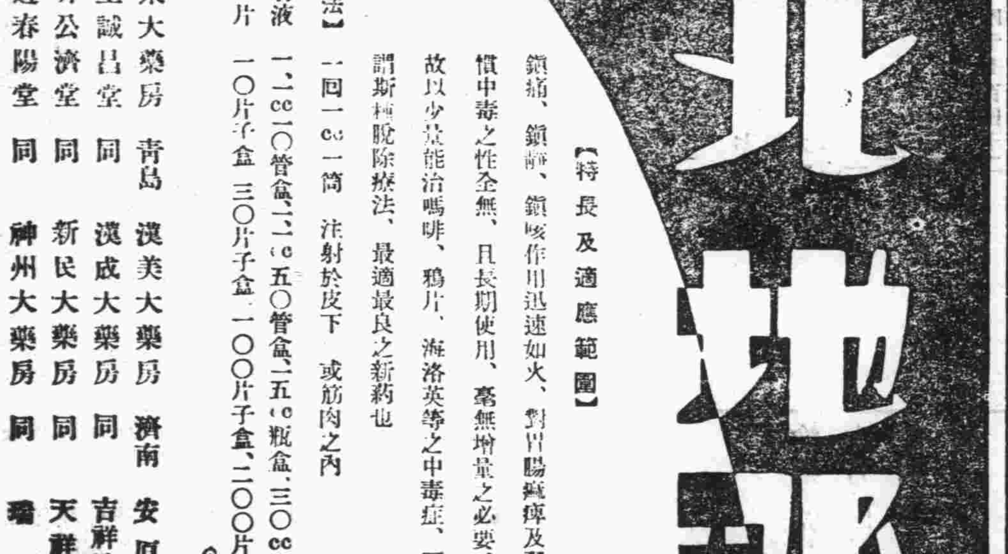

【主要特約分售處】

青島　山東大藥房　青島　漢美大藥房　濟南　安原大藥房
同　井上誠昌堂　同　漢成大藥房　同　吉祥公司大藥房
同　石井公濟堂　同　新民大藥房　同　天祥堂大藥房
同　渡邊春陽堂　同　神州大藥房　同　瑞生堂
同　金木盛大堂　同　惠東大藥房　同　文明公司

【各埠有名藥房均有分售】

名不虛傳！

各大藥房均有出售

數十年来兜安氏藥膏始終最佳

皮病而用劣藥以致轉劇或釀成惡性者往往有之欲免此虞而求速愈當用『兜安氏馳名藥膏』此膏乃皮膚病最佳藥品質效超羣盛譽久馳功能拔毒消腫止痛生肌愈而無疤凡屬皮病無不立愈兒童嬌膚尤應搽此

上海兜安氏西藥公司

奇異安迪生老牌

認明商標

奇異安迪生老牌燈泡用極省電費發十足光度算來最是合算雜牌燈泡就不如此不是使你在光度上吃虧二三成就是使你在電費上多付二三成要免無形中的黑暗損失請認明**奇異安迪生**老牌標記勿聽滑頭店家用雜牌燈泡混售為要。

上海中和燈泡公司

普通可樂泡

本市新聞

青市第一次 槍決吸食毒品犯
丁玉亭戒而復食罪該一死
戒毒所在押犯觀狀皆戰慄

自中央頒布嚴禁烈性毒品暫行條例後，本市曾由市政府組織烈性毒品審判處，對各人犯均慎重審訊，現有復吸犯丁玉亭一名，於昨日「十八」執行槍決，茲將各情形，錄誌於後，

迭次吸食 終被捕獲

丁玉亭現年二十六歲，係掖縣人，在下四方村六十號大德鞋店充當夥計，素日吸食烈性毒品有癮，會於二十三年五月六日被公安局查獲，發交戒毒所勒令戒絕後，發給戒絕證明書，並取具再吸食甘願處死切結有案，詎料該丁玉亭不思悛改，又改名李明之，出入嗎啡館，於去年二月一日又被第二分局查獲，以無吸食確據，發戒毒所收容，遣送回籍，仍未及多日，即行潛回，仍復吸食，於九月二十五日在台東五路嗎啡館以洋兩角買得海洛英兩小包，被公安局第四分局查獲，轉送市政府烈性毒品人犯審判處審理，訊明確實，供認復吸不諱，呈由市政府判處死刑，呈軍事委員會指令照准，轉業於本月十八日由該處驗明正身，綁赴團島刑場，執行槍決，以昭炯戒，

遊行之後 押赴刑場

昨日（十八）下午二時，由公安局拘留所將該犯提出，公安局第三科沈國鈞，主任呂錫智，醫官鄧榮光，驗明正身後，即宣告以將處死刑，詢其有無遺言，答無有，時該犯面色悽然，當即在拘留所前拍攝照片，旋即架于汽車上出發遊行，往視察一週，在前領導者爲交通汽車隊，次爲警察報車一輛，上載特務隊警士二十餘人，再次爲清潔隊敞蓬汽車一輛，上載該犯，及警戒之警察，車兩旁則以白大布，上書「吸犯丁玉亭一名執行槍決」，又一句爲「有此嗜好的趕快戒了罷」語甚警人，並在白布上繪畫槍決毒犯之漫畫，最後一車爲監刑官沈科長，及呂主任鄧醫官等，自公安局出發後，即沿湖北路轉中山路，四方路，膠州路，熱河路，遼寧路，青海路，大港路，新疆路，冠縣路，莘縣路，雲南路，貴州路，沿途觀者，駛至團島刑場，如堵，尤以公安局門前及團島爲甚。

毒犯丁玉亭由拘留所提出時之攝影（本報記者攝）

砰然一聲 下場如此

按預定之遊行路線遊行完畢後，即抵團島橋南端，以沙灘爲刑場，當時該管公安一分局長孫秉賢偕同巡官歐陽欽，及團島駐防之保安隊分隊長指揮警士，周圍布崗，嚴密戒備，該犯沿途，一言未發，將下汽車長嘆一聲，說道：「民國十八年我會幹過闖事，想不到下場這樣！」在途中警察爲其買下之酒與肉，亦未食用，下汽車後，警士即將其架入沙灘，令其跪下，該犯又言「請弟兄們來個痛快的！」，行刑警察當答曰好」，剎那之間，砰然一聲！」，該犯應聲倒地，槍彈自後腦入，由前額出，當時殞命，攝影後，由警所將預備之棺裝妥掩埋。

毒犯參觀 兎死狐悲

行刑之後，公安局沈科長，即著團島毒品戒毒所所率領在所之毒犯到場參觀，以收懲一警百之效，有大批毒犯約三百餘人，均帶腳拷，列隊到屍場參觀，均面帶懊喪與恐懼之色，旋有沈科長即向各人犯訓話，略謂，「今天槍斃的就是復吸毒犯丁玉亭，他曾經犯過數次，抓進公安局放出，此時他都具結說加果再犯甘願處死，但放出後，仍是再犯，這是何等的不置得，你們日後出去，千萬不要學他這樣」，訓話畢，即令返所。

毒品審判處之佈告

毒品審判處於槍決丁玉亭事後，發出佈告云，爲佈告事，案查去年九月二十日，准公安局獲送復吸烈性毒品犯人丁玉亭，一名並當場搜獲之海洛英兩小包到處，業經提案審理，據供復吸不諱，已依嚴禁烈性毒品暫行條例第五條判處死刑，呈請市政府轉奉軍事委員會，指令照准，自應遵照辦理，合依嚴禁烈性毒品暫行條例第十條，將該犯丁玉亭一名驗明正身，綁赴刑場，執行槍決，以照炯戒，特此佈告週知，處長胡家鳳，副處長王時澤，

判決之事實及理由

青島市政府烈性毒品人犯審判處判決，二十四年度烈字第號，（判決）被告丁玉亭年二十六歲山東掖縣人住本市四方天德鞋鋪當夥計，右列被告復吸烈性毒品一案，經本處審理判決如左，（主文）丁玉亭復吸烈性毒品之所爲，應處死刑，褫奪公權終身，海洛英兩小包沒收之，（事實）緣丁玉亭吸食烈性毒品有癮，於民國二十三年十一月二十六日被公安局查獲發交毒品戒驗所（現改爲戒毒所）勒戒，發給戒絕證明書，並取具再犯甘願處死切結，該被告於釋出之後，又出入嗎啡館，於本年二月一日由樂陵路一百十三號韓人嗎啡館走出，被警查獲，改名爲明之，該局以查無吸食確據，乃遣送回籍，不自悛悔，仍復吸食，同年九月二十五日買得海洛英兩小包，在台東大名路行走，被警搜獲，連同證物一併解由公安局，函送到處，應即認爲確定之事實，（理由）查嚴禁烈性毒品暫行條例第五條內載吸食或使用烈性毒品有癮者，概行拘押交醫定期勒令戒絕，不遵限戒絕，或戒絕後復吸食或使用者，處死等語，本案丁玉亭吸食烈性毒品有癮，經公安局交醫勒戒後，發給戒絕證明書，並取具再犯甘願處死切結，復以再犯嫌疑遣送回籍有案，竟敢潛回仍復吸食，供證確鑿，核其所爲實犯該條例第五條之罪，應處死刑，基上論結，合依嚴禁烈性毒品暫行條例第五條，及第十四條，刑法第三十八條第一項，第三十七條第一項，特爲判決如主文，中華民國二十四年月日，青島市政府烈性毒品人犯審判處處長胡家鳳，副處長王時澤，主任審判員沈國鈞，審判員呂錫智，審判員徐樹藩，記錄徐震漢，中華民國二十四年月日，

沈葛昨晨返青 中委方覺慧同車來遊
謝剛哲等迎至車中 方語記者留青數日

沈市長與膠路葛委員長於上週陪同來青參加第三號碼頭落成禮之中央代表熊斌氏赴濟，在濟與魯主席韓復榘等盤桓數日，熊氏業已離濟南返復命，沈葛兩氏以不便在濟多留，於十七日晚離濟東返，邀同中委兼豫魯區監察使方覺慧氏同來，記者昨晨（十八）迎之於車中，前往歡迎者，有第三艦隊司令謝剛哲，海軍工廠高廠長，海軍駐青辦公處李處長，膠路局錢處長，尹祕書，院副署長，其他重要員司，據氏語記者，原擬赴魯北一行，嗣因沈市長，葛委員長相邀，特同車來青一遊，在青留數日，即行西返云云，車抵青島站，歡迎者，有市府周楊二參事，各局台所長，膠路戴警察署長，及保衛團秦團長等多人，方氏與歡迎人員會禮後，即與沈葛等出站，同乘汽車赴文登路青島俱樂部休息，方氏即下榻該處云。又據膠路葛委員長對記者作如下之談話，關於延長路線事，現正擬施工計劃，大約本年七月即可動工，決先修至聊城，再次展長至龍王廟，然後修至彰德，除用本路舊料外，計需款三百餘萬元，如發行債券，則須四百萬元，至路基土工一項，被災之區，擬利用災民以工代賑，並請就在地駐軍予以協助，韓主席對此極表贊成，允盡力協助，將來此路完成後，不但予魯西行旅之便利，同時並可吸收魯西土產，繁榮山東，至收買博山輕便路事，迄今尚無進展云

財部咨市府 農民銀行票等於法幣
市府已飭所屬知照

市府昨准財部二十五年二月十日錢字第二三四二六號咨開，查推行法幣集中準備一案，關係統一全國貨幣政策，迭准各省復電，均一體遵行，現中中交三行以外各發行銀行流通券之法定準備金及已印未發已發收回之新舊各券，業由發行準備管理委員會指定中中交三行分別接收，所有各省市政府設立之省市銀行，或用其他銀行名義，而有省市銀行之性質者，其發行各種鈔券亦經本部於上年十一月八日通電即日截止發行，并將已印未發已發收回之新舊各券先行存封，連同現在流通券所有之現金準備保證準備數目全數查明報部，以憑核辦，並面函請中中交三行會同接收各在案，復查中國農民銀行爲復興農村而設，前經立法院議決，國民政府公布條例，賦予發行特權，現在施行法幣統一發行，所有該行發行之鈔票，已由部核定與法幣同樣行使，并查該行資本原爲中央與各省市共同集合，其分支行多數省市均已設立，茲爲便利接收起見，特另規定接收各省省銀行發行部份辦法四項如下，一，各省之銀行除河南農工銀行，湖北省銀行，浙江地方銀行，陝西省銀行之發行部份，業由中中交三行接收外，其餘各省之銀行或類似省銀行之發行部份，應統由中國農民銀行接收，二，現尚未設有中國農民銀行分行省份，應即陸續籌備設立，三，中國農民銀行接收一行完畢，應即將接收情形報告本部，及發行準備管理委員會查核，四，中國農民銀行接收各省之銀行發行部份如有困難，得隨時呈請本部核辦，除分令飭遵辦并通電外，相應咨請貴市政府查照飭遵，等因，准此，當飭所屬一體知照云。

槍決後之屍體（本報記者攝）

體委體協聯席會議
昨晚在教育局舉行

教育局體育委員會，暨體育協進會，同於昨晚（十八）七時在教育局會議室舉行聯席會議，兩會所討論事項，大部均係關於春季體育應推進之計劃，茲將兩會議程錄次，

體委會 甲，報告事項，一，繼續舉行冬季體育競賽會未完事項，二，通令各級學校選派運動代表規程，三，據民衆訓練部函告設立體育指導科，及正式開始辦公，並徵集有關體育之法規及刊物等，四，本局召集中學校長會議對於改進本市各級學校體育，乙，擬組織體育教學研究會規案，乙，討論事項，一，規定冬季體育競賽會結束日期案，二，規定春季體育競賽會舉行日期及辦法案，丙，臨時動議，

體協會 甲，報告事項，一，溜冰比賽會停辦情形，二，冬季體育競賽會中級足籃球中止比賽經過，及定期繼續比賽，三，本會經濟收支，乙，討論事項，一，本會本年度會費應如何徵收案，二，規定春季體育推進計劃案，丙，臨時動議，（青島）

毒品戒驗所人犯參觀槍決毒犯後公安局科長沈國鈞向其訓話之情形沈後爲呂主任【本報記者攝】

高密匪二名來青落網
昨在仲家窪被警察捕獲

昨日（十八）上午有高密縣第九區梁尹鄉副鄉長任懷政，偕高密縣政府政警二人，攜帶手槍護照，到東鎮公安四分局報告，謂民國二十三年九月二十九日夜，有土匪臧小收等，赴劉家莊劉金樑之子劉爲架去，經化洋二百八十元方贖回，以後臧匪經縣政府捕獲供出有同夥任瑞卿（年三十三歲），及詹玉坤（二十九歲）二名，匿居青島市外仲家窪村，請求協助捕獲，由該分局派警隨同前往，將任詹二匪捕獲，轉送公安局，轉解高密縣政府訊辦云。

市府禁止 無票看戲
將出布告

本市新新大舞臺，自歸張樂古君接辦以來，聘名伶安舒元登台獻藝，頗得顧曲家之歡迎，惟安伶包銀至鉅，開銷尤繁，以是不得不假票價收入，以爲挹注，然而積習已久，仍爲難免以往人多座少之弊，適此不特損害該台營業，且足影響本市繁榮，該台主人有見及此，特具文呈請市府與海軍司令部，頒發佈告，懸諸該台門首，嚴禁軍警無票觀劇，籍維該台營業，茲聞已荷當局批准，海軍司令部已將布告頒給，市府布告不日亦將懸諸該台門首，該台並備前樓爲軍警優待席云，

保定難民 昨晨離青
乘膠濟車西上

明生輪由滬載來大批難民一節，已誌昨報，茲悉該難民楊鳳奎等共二百九十五名，由社會局公益科科員王心錦，楊文宗，碼頭分駐所巡官康福成，於當日將該難民由一號碼頭妥爲照料，安插於各客棧，並由社會局方面與膠路交涉，業於今晨九時半乘車去濟，轉津浦路返保定原籍云

謝司令談 圻琛兩艦 仍泊長江

第三艦隊司令謝剛哲氏，前來青參加本市第三號碼頭落成典禮後，因料理私務，現尚留青，昨晨（十八）記者晤謝氏於車站，據談，本人因事尚待料理，須來青稍作勾留，方能返威海，圻琛兩艦，現仍泊駐長江，外傳余赴京說不確云云，（青島）

環球齒科醫院院長 薛成九
昨日赴日考察 業務照常經營

湖南路環球齒科醫院院長薛成九，爲增廣見聞擬赴日本考察齒科醫術一節，已誌前報，茲悉薛院長於昨（十八）日乘會留丸東渡，考察目的地爲日本之六大都市，及朝鮮等處，其往返時間定爲月餘，在薛君離青期間，所有該院業務照常經營，担任醫務者係自上海聘來之著名牙醫楊冠盛，聞楊醫師對於治牙一道，極有學識，且經驗宏富，必使就醫者滿意，諒薛院長將來考察歸來，必出其新得，爲各界人士解除牙齒上之一切痛苦云。

駐青領館 計有六國

青市爲華北著名之大埠，外人卜居此土者，爲數衆多，因之各外僑之政府，均在青設立領事館，以便管理僑務，現查在青設立領事館之國家，計爲日，德，美，英，法，丹麥等國，（以前芬蘭亦設有領館，現已撤銷），日本並設有警察署，據各該領事館職員，告以各該國之國慶紀念日，茲特分誌於下，一，日本，四月二十九日日本天皇壽辰，二，德，五月一日德國國慶日，三，美，七月四日美國獨立紀念，四，法，七月十四日法國國慶紀念，五，英，六月三日英國皇帝壽辰，六，丹麥，九日二十六日丹麥皇帝壽辰，

獅子會
請舒舍予講演

青島獅子會成立已及數年，社員衆多，對於社會服務工作不遺餘力，本週星期三常會聞已決定假青年會開會，並請山東大學教授舒舍予君（即老舍）講演，屆時諒必另有一番熱鬧云，（青島）

球磨艦長 昨在艦設筵 宴謝司令

停泊前海之日本球磨軍艦艦長醒醐，爲聯絡情感起見，于昨日「十八」上午十一時半，在艦上歡筵謝司令，及海軍辦事處李處長，海軍工廠，高廠長等，

市府擬定 公務員公餘修養辦法
已蒙市長批准試辦

市政府爲增進公務員智識起見，特擬定公務員公餘修養辦法八項，呈奉市長批准，先行試辦，茲錄其辦法如次，

辦法 一，青島市政府爲增進公務員學識敦品行起見，特定修養辦法八項，以資遵循，二，凡青島市政府各職員均須依照本辦法認眞實行，三，修養辦法分學術研究，體育練習兩項，甲，學術研究，如閱讀史地及各種政治經濟外交軍事著作及現時出版一切雜誌等刊物，每日下午四時以後至少閱讀一小時半以上，其所閱讀之書籍依上列標準，由各員自行選定每類書籍，何日開始何日讀畢，預定日程，送由各科室會負責領導人員審定存記，并送祕書長存查，乙，體育練習，如國術騎術球類等項，每日上午九時以前至少練習半小時至一小時，其所習練之種類，由各員自行選定報由各科室會負責領導人員轉送祕書長存查，惟年在五十歲以上者，願否練習，聽其自便，各項體育之練習，每月須定期舉行集合練習，或舉行比賽一次，四，本府公務員公餘修養由祕書長總司其事，各科由各科長負責領導進行，祕書室由路祕書負責領導進行，職辦委員會由總幹事負責領導進行，五，各科室會職員每一星期應各推定二人或三人就研究所得講演一次，每人講演時間以二十分鐘爲限，每講演時間自下午五時起至六時止，其日期由各科室會同定之，六，本府全體職員每月舉行各科室會合組講演一次，其日期時間由祕書長定之，各職員關於學術之研究，須有筆記以備考核，關於體育練習遇有舉行集合練習或舉行比賽，均須備有紀錄，前項規定之筆記或紀錄，每屆月終，須作成報告呈由祕書長察閱，本辦法自呈奉市長核准施行，「青島」

二十四年份 來青參觀團體暨人數
團體總數一百零二 人數計爲四七四二

青市因市鄉區建設成績昭著，教育有特殊之發表，更因地方風景秀麗，氣候宜人，故來青參觀者逐年絡繹不絕，尤以市府成立旅客招待處，對于來青參觀者招待週至，予參觀者以良好之印象，茲據招待處統計，二十四年份全年來青參觀之團體總數爲一百零二，其人數之總計爲四千七百四十二人，其中包括十三四省市，及十一個不屬於省市之團體，在此多數之團體大量之人數來青參觀，其消費之數字雖尚無明確之統計，但約計當不在少數，其有助於地方之繁榮者，俾益非淺，茲將兩項統計者誌次，

省市	團體	人數
山東	十五	四八二
江蘇	四	九七
湖北	六	八二
廣東	六	七八
河北省	三	二九
福建省	一	一九
江西省	二	十
三西省	三	八
湖南省	四	七
浙江省	一	四
雲南省	二	二
廣西省	一	一
四川省	一	一
上海市	七	二五八
北平市	九	一六一
天津市	十三	一五一
南京市	十二	二九
總計	九〇	一四一九

其他不屬於各省之團體名稱	人數
美國經濟考察團	十二
西人教士軍司令	二
土耳其阿拉伯中學	一
國際少年營	七六
四屆全國鐵展	二六四〇
全國鐵路網球會	九一
暑期體育講習會	一二〇
畢士登	一
日本正金銀行	十三
中國物理學會	三四
中華職業教育社	一三四
總計	三三二三
人數總計	四千七百四十二
團體總計	一百零二

恕不另訃　鼎惠懇辭

寒門不幸塞及

元配

世界紅卍字會福山縣婦女分會會長 女道德社社長 斐琚李門姜孺人悼於國歷二十五年二月七日即夏歷丙子正月十五日子時壽終內寢距生於清咸豐七年戊午十二月初八日享壽七十有九當命洛渭兩男親侍含殮遵禮成服茲諏於本年二月廿六廿七日即夏歷二月初四初五日家祭領帖發引葬於福山縣會家莊南新阡叨屬

學友 道 世鄉 戚 誼謹登報啓

聞

杖期生李鵬飛 道名道程 字程九 拭淚拜手

承重曾孫厚國 道名勝德 字泉石 泣血稽顙

哀子洛 渭 字淑周 泣血稽顙

齊期孫忠 泣稽首

齊五月曾孫厚慶 抆淚稽首

橋 林 檀 桓 權

賜唁請寄 青島冠縣路富羅洋行 烟台順泰街惠通行 新浦致中和內富羅洋行 上海靜安寺路中國石公司 福山縣紅卍字會

喪居福山城裏本宅如蒙

實驗補習學校英文科擴充招生
廣西路西首路北六十三號

本校在青開辦有年成績如何社會久有定評無待贅述現爲適應學者各項需要起見將校內英文科班次大事擴充各班均以速達談話作文閱書三種目的爲主尤以速成與研究二班收效爲最顯著有志者幸勿失此良機（額滿停招報名從速）

班次 （一）普通班高中級初（二）速成完全班甲乙級（半年畢業）（三）速成文法班（半年畢業）（四）研究班

每月學費 （一）普通班高三元中級二元七初二元三（二）速成完全班甲級五元乙級四元五元（三）速成文法班二元八（四）研究班五元

授課時數暨時間 速成完全班暨研究班每日（除星期日放假外）二小時 他班每日至少一小時 時間臨時酌定

教師 國立北平師範大學英語系畢業歷充專門中學英文教員 著有英文法初步表解的英文法等書行世 詳章取閱

錦章美術畫社
◆營業科目◆

繪製廣告圖畫文字畫像放大繪製圖表專畫月份牌布市招各式罐頭圖畫商標各種香烟牌子商標以及其他各種商標收費低廉交件迅速如蒙惠顧無任歡迎

地址即墨路廿五號院內一號

各地新聞

僑各縣之濟寧災民 行將返里耕種
黃災會通令各縣收容所 遣送日期三月十五爲限
視察收容所委員分十路出發

濟南快信云，山東黃河水災救濟委員會，現以董莊堵口工程已有相當進步，不久即可堵合，至因災被淹農田，因歷時已久，淤出之地亦多，亟應力圖墾復，以裕民生，且時當春令，更宜早將各縣收容之災民，資送回籍，免誤春耕，業經呈准山東省政府主席韓復榘，遣送日期以本年三月十五日以前爲限，大口給予口糧一元，小口五角，至於運輸辦法，仍由民政廳統籌辦理，令日(十七日)黃災會當即分令各縣災縣份限文到三日內先將收容濟甯籍災民，分別大小人數數量，電報備查，並一於造具遣送災民花名清册，所需資送口糧，按規定數目，即由領到之賑款內先行撥支，再專案呈報，以憑核銷，茲將其令文照錄於下，

令文

山東黃河水災救濟委員會訓令第二七四號令各縣災民收容所管理處，案奉山東省政府民字第二七六號訓令內開，查各縣收容災民有願歸家者，應准其歸家，前經本府通電飭遵在案，良以災民離家日久，思歸心切，且堵口工程亦有相當進展，所有淤出田地，亟應力圖墾復，以裕民生，惟災民人數過多，災區各縣籌備給養，殊非易舉，凡各縣收容濟甯籍災民，應先行遣送回籍，免誤耕種，除分令縣政建設實驗區長官轉飭遵照外，合行令仰該會迅即轉飭遵照辦理具報此令等因，奉此，經即擬定遣照主席諭，遣送日期，以本年三月十五日以前爲限，大口給予口糧一元，小口五角，運送辦法，仍由民政廳主辦，除分別呈函並通令外，合行令仰該主任即便遵照辦理，限文到三日內，先將收容濟甯災民分別大小人數，電報查核，一面造具遣送災民花名清册呈送，所需遣送口糧，按規定數目，即在領到賑款內先行撥支，再行專案造報，以憑核銷，均毋遷延，切切此令。

又濟南快信云，黃河自去歲七月十日在魯省鄄城決口，漫淹濟甯，荷澤等十數縣，黃水所至，廬舍蕩然，人民流離失所者動以萬計，山東省政府當時除撥放急賑外，旋月於八卜日正式成立，黃河水災救濟委員會，負統盤籌賑及救濟災民之全責，乃令沿津浦膠濟兩路未受災縣份，分別成立災民收容所，即以所在地之縣長爲收容所主任，負教養災民全責，將所有災區難民悉在濟甯集中，然後分送各縣收容所就食，蓋恐災民於遭受慘劫之餘，無棲無食，老弱塡於溝壑，少壯挺而走險，非但損傷地方元氣，亦關係地方治安，故作廣庇遍蔭災黎計，辦理救災縣份達八十二縣，收容災民達三十餘萬，黃災會刻以籌辦黃災爲時已逾半載，爲明瞭各縣災民收容所辦理情況起見，特將各縣劃分爲十路，分派委員李西峯等十人，各赴指定縣份視察，藉明眞象，現已呈准省政府備案，日內即分別首途，茲將各路視察委員及所經縣份，分誌於下，

竊查各縣災民收容所辦理已經數月，一切情形若何，亟應派員藉明眞相，茲經本會將各縣劃分十路，每路一人前往視察，除令委並行縣知照外，理合開具各路縣份及委員姓名淸單呈請鈞府鑒核備案，謹呈，山東省政府主席韓，

分路視察各縣災民收容所委員姓名清單，第一路李西峯，平度，昌邑，掖縣，棲霞，萊陽，海陽七縣，第二路汪殿卿，即墨，膠縣，高密，濰縣，昌樂，壽光，廣饒，益都，臨淄九縣，第三路趙青山，臨朐，安邱，諸城，莒縣，沂水，臨沂，郯城七縣，第四路朱淑彬，淄川，博山，萊蕪，新泰，蒙陰，費縣，泗水，曲阜八縣，第五路張儀九，長清，肥城，泰安，滋陽，甯陽，鄒縣，滕縣，嶧縣八縣，第六路閻子敬，長山，桓台，章邱，博興，高苑，青城，鄒平，齊東八縣，第七路陳俊卿，蒲台，濱縣，霑化，無棣，惠民，濟陽，陽信七縣，第八路黃錫慶，禹城，平原，德縣，德平，商河，臨邑，陵縣，樂陵八縣，第九路李景仁，武城，夏津，臨清，高唐，恩縣，茌平，博平，青平，齊河九縣，第十路袁瑞五，平陰，東阿，陽穀，范縣，濮縣，莘縣，朝城，觀城，館陶，堂邑，聊城十一縣。

山東省府 合署辦公日內即實行
行政督察專員已經發表三人

濟南快信云，山東省政府爲增進行政效率起見，已決定實行合署辦公，其施行辦法及臨時救濟辦法，已經提出省政府政務會議通過，分呈行政院備案，即日實行，但因各廳與省府祕書處尙有許多手續須接洽辦理，故須三數日後方可實行，大約星期一(廿四日)以前准可實行，外傳自本月(十七日)起各廳長即齊集省府辦公一節，尙非事實，又關於全省分十二區各設行政督察專員公署，組織規程通過省政府政務會議之後，省政府已正式發表梁仲華爲(濟甯)第一區專員，孫則讓爲(荷澤)第二區專員，張里元爲(臨沂)第三區專員，梁孫張等奉令後即行籌備組織一切云。

國產茶葉 外運日稀
西冷紅茶 阻礙去路

(香港通訊)國產茶葉，如安徽祁門之紅茶，六安之梅片，福建之水仙，烏龍，壽眉，浙江之龍井，雲南之普洱，廣東之古勞，清遠等，廣西之六堡茶等在國內外銷場甚廣，祇以經營出口之茶莊，不事裝璜，且有將純正之茶攙雜次貨者，對外貿易，信用漸失，而歐美已有西冷紅茶阻礙去途，中國茶葉事業，遂一落千丈，本港茶商，外營業門沽批發者外，華資之安南莊，金山莊，南洋莊，呢嗱莊，呂宋莊、採辦最宏，蓋熱帶地方，需茶極鉅，僑胞尤嗜好國茶，我國茶商如能改善裝置，並精選茶質，則南洋一帶之銷路，必不致爲他人奪去也，記者頃據茶商言，今年立春太遲，須至五月廿日左右，始有新茶到港，現市上所售者，均舊茶，外銷淡弱，市情疲慢，茲將各種茶價錄下

各種茶價

上部門紅茶，每担一百六十元，中佳七十元至八十元，上水仙一百元中佳八十元，上烏龍一百三十元，至一百四十元，白牡丹一百六十元，二推，壽眉八十五元至七十五元，古勞六十五元至四十五元清遠上貨八十四元，中佳六十八元，六堡四十元至三十四元，中佳六十八元，清遠茶八十四元，翁隆盛龍井（每封）一元四角，乾利貞，宋聘普洱（每筒）三元，中佳二元三角至二元四角，中者一元七角至一元八角，次者一元二角至一元三角云。

西北地震
自周至今二百餘次

蘭州十四日通訊，記者頃根據史册紀載，統計西北甘陝靑察四省歷代地震情況如次，一，自周幽王二年起，迄民國念五年止，凡二七一六年，共發生地震二六三次，內大震二〇次，震而有聲五一次，二，三，連續地震一五次，計六四震，連續地震不計震數者一七次，三，長時間連續地震一三次，計七三八日長時間，連續地震不計日數者九次，計時二十年，四，山崩八〇次，地陷六次，地裂一九次，地內湧水二〇次，地內出火二次，星隕四次，五，死亡官民九六六六七〇人，六，倒塌房屋二五五，二〇〇間，七，傷亡人民損失無計者四四次，八，死亡最多者爲明代嘉靖三十四年陝西大震，八三萬有奇，九，民國以來地震共十次，內民四民十六兩次大震。

華北酒精
五穀牌 雙鳳牌
純潔無毒 工業用品
十一月一日開始營業 十二月一日行開幕禮
青島華北酒精廠
廠址：曾集路十三號 電話：二六一二九 三四四六

香港 吳榮氏
戒烟甘露
●化驗● 英政府化驗特許發售，中國膠海關化驗無毒於民國二十三年五月二十八日特許完稅進口行銷。
●特效● 藥性王道，其色潔白，完全用國產藥材製成，服之能解烟毒，發毛病斷癮，治其痰咳，無絲毫痛苦，一瓶見效，繼續服用，準能自然斷癮，效驗無任何戒煙藥所不及。
●價目● 大瓶售國幣二元，小瓶售國幣一元。
●警告● 吸鴉片，耗財傷身，誤事，自沉苦海：戒鴉片，健康愉快發福，重登天堂，閣下如有嗜好，請速下決心，速服此藥
青島至誠藥社獨家經售（並無第二家）
總店：青島東平路三十六號（電話五一七五號）
第一支店：青島中山路國貨商場內（電話六六四〇號）
第二支店：青島東鎮歷城路二十三號（電話六一八二）

一條生路
▲陰虛內傷！請服廣東養陰丸
凡吐血咳血之後常吐白痰或久咳傷肺胸部鬱痛屢醫罔效虛不受補，此均足爲內傷之起點，廣東養陰丸救活沉危絕望之症不可數計，確實有功能續命，若以價值而論，誠不止抵百萬金錢，有患之是症者請速購服，必無限生機，金石之言，千萬不可以普通賣藥廣告視之，每盒五角，此丸用治肺癆，內傷陰虛久咳等症，確有續命之功，故特標其題曰一條生路……購者請認明字號地址，以防假藥誤人，
青島至誠藥社獨家經理（並無第二家）
總店：青島東平路三十六號（電話五一七五號）
第一支店：青島中山路國貨商場內（電話六六四零）
第二支店：青島東鎮歷城路二十三號（電話六一八二）

香港大學文學士 前蘇州維多書院院長 毛秉信 教授速成英文啓事
本鄙人數年教學之經驗以最速成之教法爲有志青年謀實學爲宗旨除以耐勞誠懇之簡明講解外尤注重學者方面之實習務使培成能聽能講能寫上之實才爲完成鄙人六個月速成科之標準竊 以近今不景氣時代觀之凡補習者必不堪長期蹉跎而作有名無實上之犧牲鄙人有鑒於此特辭退外界之聘請專心品行鄙人之素志在敝所開班教授以事 普及而副諸求學青年所期望於鄙人之雅意特定簡則如左
（一）時間 早班七時至九時午班五時至七時晚班七時至九時由學者自定之
（二）學費 每人每月伍元即全科共費卅元按月先付
（三）地址 湖北路三十四號遠東清潔所內
（四）入學 不限年齡性別凡身家清白有志速成者均可若無速成願望而不能勤懇努力者請勿來學爲盼

◇謀職者的福音◇
不景氣中的好職業
本社招募「農業進步」月刊雜誌 各地分銷處◇◇◇
●望報界分館，書局，商家，機關職員，農場，農村青年，賦閒者，各界士衆，速起担任啊！
勿失良機 猶疑者誤自己
担任本刊分銷處的十大特長
●是高尚的利人利己事業，●推銷範圍廣大，不受阻礙，
●刊費低廉材料豐富受人歡迎●作專業作副業皆無不可，
●不需很大資本不用經費●扣用優厚且得的穩妥，
●年益數百元生活不難●推銷法簡單，麻煩很少，
●能多連絡實業界朋友●一切宣傳用品本社供給
（另有分銷處說明書與樣本欲承辦者函索即寄）
發行所 旅順市善通寺町 農業進步社 電話七九一號

中國鶴豐烟草股份有限公司各股東並公告 濰記經理吳士心敬告
案查本公司上年十一月二十號第一次臨時股東大會及同年十二月十五號第二次臨時股東大會所議決之案公推敝人負責執行現已辦理完竣自廿五年一月一日起改稱中國鶴豐烟草股份有限公司新記並根據第二次臨時股東會議決案第五條之規定自議決之日起濰記名義所發股票概行作廢嗣後任憑新記另發新股票恐未週知特此公告

膠濟鐵路管理局招標承辦材料廣告
本局現擬標購左列材料如願投標者可至本局材料處採辦課領取標單遵照該單背面所印詳細章程塡具標函限于左列所規定開標日期上午十時以前送到即於是時在本局當衆開標過期標函概作無效特此廣告

標字號	材料名稱	開標日期	投標押款
特字三三一七號	防爬器	二月二十六日	九百元
特字三三一九號	警務書呢制服及皮鞋等	四月八日	一千六百元
乙字三三一二號	鐵鍊子鐵線紗	二月二十六日	五十五元
丙字二二一〇號	磨石	二月二十七日	十元
丙字二二〇五號	電纜	三月二日	五元
丙字二二一一號	鐵床艸褥木椅等	仝右	十元
丙字二二〇七號	化學品五種	三月二日	無
丙字二二一二號	便盆男女便壺等	三月三日	五元
丙字二二一三號	棉被褥褂等	三月四日	十五元
丙字二二〇九號	木扁担	三月九日	五十元
丙字二二〇八號	鐵片及竹篩圓鋼	三月十六日	三十五元

時間 自下午二時起循環放映
山東大戲院
◆價目◆ 樓下一律四角 樓上前排七角 後排五角
明星公司最負盛譽之名貴出品
鄭老夫子正秋平生最得意之心血結晶
世界讚譽萬人稱頌之兩大巨片一次映完
鄭正秋編劇 導演
胡蝶 宣景琳 鄭小秋 主演
徐莘園 朱秋痕 趙丹 王獻齋 譚志遠 顧蘭君 梅熹 袁紹梅 合演
姊妹花 再生花
萬分犧牲 恢復原價 票價照常 幸勿錯過 全部對白 歌唱有聲
有軍閥的擅威作福 有平民的血淚滂沱 有人生的離合悲歡 有革命的驚濤駭浪
看了「姊妹花」，使你的聽覺，視覺，都到充分的享受。
看了『再生花』，使你的感情，理知，都受着深深的刺激，
雅俗共賞 莊諧並出
前後兩集合演機會萬分難得不看如此佳片將來遺憾無窮
下期開演 聯華有聲出品 天倫 陳燕燕等十二大明星協力合演 中國電影史最光榮的一頁！！
不日開演 夏佩珍主演 小姨 有聲對白歌唱鉅片

天津 國醫彭松年
上午寓高密路神聖堂內
下午寓天津路震東藥房

遺失圖章聲明作廢

茲遺失鄙人所有王維沅印篆字方形圖章一顆該章爲鄙人在青島交通銀行儲蓄部第二三三四號活期儲蓄存款憑以支款之印鑑除向該行聲明掛失另換新章外特此登報聲明作廢

王維沅謹啓二月十七日

下列貴重上等住宅地及工廠地出售有願興辦工廠及自建住宅者請到館陶路二十號茂記有限公司接洽可也
計開
蒙古路 長春路 工廠地六千方步
利津路 濱縣路 工廠地三千六百方步
龍山路 住宅地一千方步

切勿冒險！
君之腸臟如運行失序切勿冒險以霸烈瀉藥取快一時因此種瀉藥每易損及臟腑終使便祕愈甚君宜改用清導丸此丸乃最新醫藥科學潤腸上品其性和平其效偉大絕無絞痛成癮諸弊 山東青島館陶路二號萬國儲蓄會青島分會劉秀多君來書云『余前患大便祕結深以爲苦購服他種通便藥品每嫌力量過猛服後腹痛達數句鐘之久於是改服清導丸大便乃日行有序精神亦隨之暢快矣』 清導丸統治便祕肝火膽疾頭痛暈眩脹滿面黃口臭男女老少一樣靈效 各藥房皆有出售或逕向上海江西路四五一號韋廉士醫生藥局購買每瓶大洋七角六瓶三元五角郵力免收

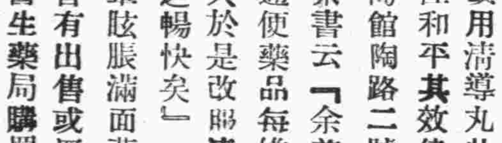

一瓶斷根 **咳嗆** 氣喘肺癆

本堂祖傳祕方行銷全球已有三十四年中蘇全體名醫題書證明確是特效良劑本藥房即克仁醫生親往名山採辦靈草復用消痰聖品化學製煉名曰**補肺露**此露清金補肺順氣化痰平喘停嗆治痰止咳味甜易服凡患傷風咳嗽，乾咳熱咳，寒咳暴咳，落枕大咳，失音聲啞，吐血咳血，痰中帶血，肺癰肺痿，痰腥臭，色癆肺傷，小兒癆症後咳，童癆頓咳，老人痰多氣急，哮喘不止，婦女胎前產後諸般奇險咳嗆，年深月久肺癆，或屢治不愈服過中西各藥無效驗者服速此露立能早起服之至晚不發臨床服之可安眠如常輕症一瓶痊愈重症二瓶斷根如患十年八載一切肺癆百病連服此露半打包可宿疾除根保證永不復發，

特製每瓶一元不效還洋

一盒包好 **白濁** 白帶遺精

白濁藥品市上所售者甚多然考其實際大多含有倒提等藥將白濁硬霸止洩蠱起入於筋骨之間雖能當時止濁日後竄出橫痃下疳梅毒斑疹瘋癱等症並傳染妻室子女胎害終身永遠不能除根故病家對於購藥一層不可不審愼也本藥房鄒克仁醫生痛患濁者之受苦恨偽藥之欺人特出獨祕奇方親往名山採辦靈草提取天然精汁復加珍貴藥材王道聖品提煉成丸名曰**奇效草**功能制便止痛治濁固精滋陰降火益髓強身有毒去毒無毒補腎發行全球已有三十四載每年治愈之人盈累萬千謝函疊疊。凡患白濁血淋，黃濁蠱淋，夜夢遺精，無夢滑精，久瀉不止，或花柳染毒，尿管刺痛，小溲不爽，尿出渾濁，晨起封口，中有膿絲，誤犯手淫，腰痠腿軟，腎經虧損，婦女白帶，白濁白淫，赤帶黃帶，以上諸症不論年深月久疑難危險等症請來購服一試方知言不謬矣輕則一盒見效重者二盒斷根愈後永遠不發保除根子嗣無礙生育照常。每盒一元。特製二元。外埠函購郵費二角當日寄奉不誤

總發行◎上海五馬路西東方飯店對面**採芝堂大藥房**

特約總經理　青島中山路中**金星大藥房發行**

北京康家馳名

虎骨追風丸

獨門祕製　唯一妙藥　並無二家

（專治）半身不遂　筋絡拘攣　腰痛寒疼　風濕身痛　四肢麻木　癱瘓癢痺

此丸係我康家祖傳祕方靈效昭著早已各省馳名近有無恥之徒在京津假冒魚珠混目希圖影射我藥號購者認明康乃安祕製爲眞以免誤病兩方幸甚▲此藥舒筋活血善通十二經絡行週身骨節專治男婦新久受風受寒腰膝肩背筋骨各部疼痛肝風氣串四肢麻木手足浮腫半身不遂閃腰岔氣跌打損傷以及十年二十年老寒腿服過千方百藥醫治無效者速服此丸負責准保痊愈▲每丸二角五每匣十丸大洋二元△兼貼虎骨膏切效尤速△大張一元小張六角另有主治詳細仿單

固精健體 **全牛補腎丸**

立止夢遺　滑精專治　腎虛陽萎

此丸專治男子腎虛腎寒夢遺滑精房勞過度精冷精清陽萎早洩快感缺乏久無子嗣癆傷咳嗽腦系不足記憶退減頭目眩暈腰痠疲倦凡男子一切腎虧精神不足四肢無力飲食無味等症服用此丸元陽立充體健食增精神換發誠男子寶品也價目每盒大洋一元

女科靈藥 **調經養血膏**

此膏本醫家傳祕方功效神奇與衆不同專治婦女經血不調前趕後錯忽多忽少紫黑成塊血崩白帶行經腹疼腰痠積氣及寒凝滯癥瘕左條右塊面黃肌瘦盜汗咳嗽子宮虛冷久不受孕一切氣血兩虧血經百病婦女經閉乾血癆症服用千方石藥不好醫治無效者速服此丹立能奏效每盒一元加料二元內服本藥者方祕（調經養血膏）功效尤速每貼六角大貼一元另有主治詳細仿單注意認明北平康乃安祕製爲要

肝氣大王 **舒鬱平肝丸**

此藥專治男女新久肝氣不舒暴怒傷肝憂思傷脾飲食傷胃以致食傷胸結兩脅膨悶脹滿胃腕刺痛嘔吐吞酸噎膈及反胃倒飽嘈雜不思飲食心跳神倦怔忡驚悸症黃飢瘦腰背抽疼四肢麻木一切肝鬱肝氣諸症無論新久均能立奏奇效惟於肝風一面尤有特效不但立止久服確保除根永不再犯價目每盒大洋一元另有主治詳細仿單

▲青島分銷處　太和春金鄉路南首二十一號　福海藥房黃島路中間十六號　會海藥房費縣路九十一號

▲濟南分銷處商埠小緯六路北口大仁堂藥房

▲總發行北平前門外興隆街弘福寺**福安醫館**

外埠函購另加郵費兩角信直寄北平縣號款到立寄不誤招請代理另有詳章

Veramon Schering

凡拉蒙

立止一切疼痛

服凡拉蒙後頭痛立即消失工作照常

各大藥房均有出售

何以漂亮婦女均用蔻丹

全球漂亮婦女。咸知施用蔻丹美指油，則易得美觀之指甲。因其色澤時新。而光耀又可留存數日之久。欲得最佳結果。宜先用蔻丹油質潔甲液，清除舊有之油跡。愼勿用揮發性潔甲油，致現乾燥之弊。

各色美指油，並裝小瓶出售，其價較廉，凡未用過蔻丹者，可一試之，

CUTEX

謹防偽品　假冒必究

蔻丹有油與膏兩種新訂售價格外低廉

贈樣　寄上郵票二角請寄蔻丹修指用品樣子全份此上　上海郵政信箱八六〇號蔻丹樣品部

姓名

住址

2-TS-6

請飲！

▲欲使兒女健全活潑▼

▲欲使身體肥胖強健▼

衛生消毒 **牛奶**

滋養豐富 **山羊奶**

青島牛奶舍

敝場特點：民國四年開幕最早已至於今　規模宏大設備完全　良種牛乳不誤主顧

牛奶場　太平鎮　電話三〇〇四

本行　堂邑路　三〇三六號

分行　遼寧路　五一〇六

鎮山

淋病性病電療院

淋病　無論急慢性淋疾或白帶暨年久浸潤深部轉變其他淋毒性之疾病者悉能以海依利尤及可樂拉電負責根治蓋該兩種醫電具有強力之殺菌消炎作用故療後可永不復發而對於生理亦毫無妨礙

性病　凡陰萎缺乏勃起作用或遺精滑精精液漏及性神經衰弱性慾缺乏早漏無快感等症皆可用各種不同之醫電根據生理及科學之作用澈底治癒

本院兼設　瘋痺　皮膚病　關節痛　神經衰弱

特效電療機治療部爲患者之福音

地址遼甯路黃台路口（臨邑路內九號）電話六六一四號

附鎮山電療院啓事

茲啓者本院成立迄今已年餘凡經治療者無不極口讚許而深信電療之成績良好以致求診者日增咸謂電醫爲現今具有特效之醫術本院於本年六月間曾經一度擴充但終因電療專門人才缺少往往有使病者來院久待而不得治療者本院同人對此殊覺抱歉最近綜核各病之患者首推淋疾次則性病（一淋病佔各科百分之八十五性病佔各科百分之八十）故本院專購治該兩種疾病之電療機兩台以共徹底治療並改組鎮山電療院爲淋病性病電療院特此謹啓

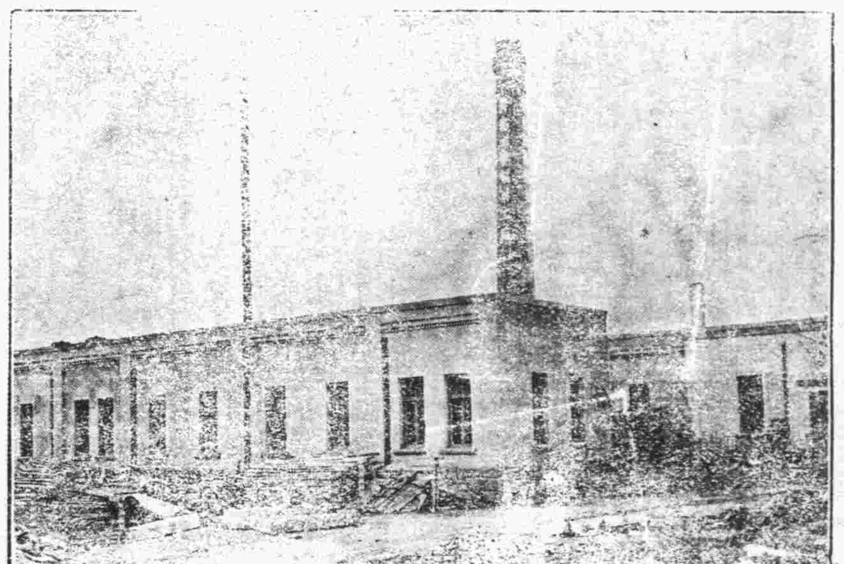

價廉味美

購用者可由工廠直接送到

機器自造

各種滋養餅乾

各種滋養櫻花糖

各種滋養牛奶糖

各種西式糖菓

青島滋養軒製菓工廠　電話三五二一五號

總發賣處　中山路　**滋養軒**　電話二四八三號

牛奶部　青島牧場　電話二一七六號

催眠術

刊物　指導成功　函索即寄

催眠術界之最有權威者余萍客先生所著之催眠術書，無論何人依法練習必能成功，立可施演如調劑情感，戒絕嗜好，治療百病，改換頭腦，偵探祕密，自吐口供，遠感他人，失戀復合，制敵決勝，預測物價，涵養精神。及游戲類×如假死飛頭，亡魂幽會，圓光透視，無索自綁，好人成癱，水變美酒，紙化金銀，縮地談心等奇蹟，茲免費分贈此種催眠術刊物，指導人人都可達成功目的，有志研究請來函索取。

上海郵箱叁貳壹號心靈科學書局

新詩

黎明前奏曲

沈旭著

實價三角

當代詩歌社出版

這位個性鋼強的青年詩人，最近用了月把的工夫一氣呵成了這本詩集，既沒有名流學者撰文介紹，又沒鑽營於有名的雜誌寫自己吹噓，這裏充滿了肉的搏鬥的血的跳躍。正如作者所說，全篇從首至尾，沒有一句是故意的雕刻着美麗的句子，披上狐狸的外套來裝璜自己。如果還有人要說：一九三六年的詩壇還沒有偉大的詩集產生，，那麼就請你來讀這本「黎明前奏曲」！（文）

本市代售處荒島書店（廣西路）　全國各大書店均有代售

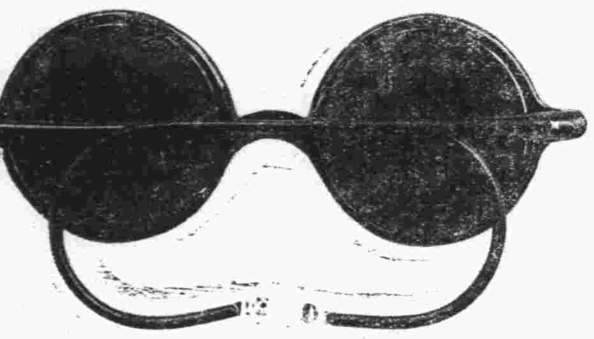

嶗山晶石眼鏡老店

本號在青開設三十餘載專採嶗山茶晶墨晶水晶紫晶等石自製灣形平面養目近視老少中花等鏡貨眞價實童叟無欺

諸嘗　各界惠讚今歲得到各種晶石特多成色最佳實爲十數年來之新紀錄現已將各式眼鏡加工造成價目特別便宜各界仕女幸勿失此良機並歡迎參觀

▲注意▼　小號最近得到各種晶石特多因工廠狹小不敷應用特別大加擴充添加工人若干加工製造並代客割磨手工特別迅速取費極廉如定作茶晶近視花鏡三日取件倘蒙賜顧無任歡迎

三山誠眼鏡老店謹白　青島即墨路西首道北　電話五八六三號

模範 **日語讀本**

周作人先生題　清水安三先生校閱

劉書銘先生序　小泉郁子女士

王玉泉先生序　俞康德編著

豐田神尙先生序

這是一本有系統的，有組織的，科學化的日語讀本。世開大，共三百餘頁，每冊實價一元正，北平郭紀雲圖書館發行，各大書局，均有代售。

廣瀨小兒科醫院

乳兒科　小兒科「病室清潔」　X線科

門診　上午八點至十二點　下午五點至七點（由四月至九月）　四點至六點（由十月至三月）

星期日下午停診　急症隨到隨診

出診　下午急診　隨請隨到

院長廣瀨繖夫前日回國今已回青照常出診

副院長井上浩

院址青島鐵山路十號　電話二八二九、五八五九番

婦科奇藥夢思頭路

專治子宮瘤

子宮瘤即倒開花最初月經隔幾天一次以後出血不止此病非早期割出子宮制無治法惟服夢思頭路可以完全治癒其他如月經不見孕期有病產後腹硬疼痛惡露過多白帶過多流產月經不準等均特效

每瓶三元五

腦益新

專治失眠健忘頭痛頭瘟精神恍惚腦力不足眼直心跳癡呆發悶精神短少神識異常四肢麻痺疼痛抽筋

每盒二元

北平西單百貨公司出品

青島經理處黃島路五十一號**福海大藥房**

會海藥房費縣路九十一號

濟南張寶子

烟台福昌泰

青島濟南各藥房皆代售

無線電界之好消息

運行今爲提倡無線電智識之普及起見特本到各種收音機及無線電之一切應用材料無不俱備並設有修理部以優秀之技術代客修理定價低廉倘蒙賜顧竭誠歡迎

青島聊城路八五號 **光喜洋行** 電話二四七三 二零零七號

每日行情

商情略報

生意人

現生油買主只廣幫一家，亦不肯多出價錢，洋幫仍局袖手旁觀，惟因賣戶不多，故成交雖少，尙未疲價也。

現生米與豆油，市況均屬和平，站價極穩，前途殊不看疲。

期生油米，成市無甚漲落，亦極現和平之象，若依現貨情況論之，殊難望其飛騰也。

棉紗前市市況平平，氣象穩固，各紗行市，盤旋如昨，蓋客銷生意不若昨日之湧躍也，後市以各紗底貨太少，間有告缺乏者，因而人情突轉堅俏，買風復熾，是以行市又一度飛騰也。

本市暨海外土產雜貨金融一覽

二十五年二月十八日　星期二

土產現貨

品名	價
現生油	一六，七
蔴子油	
本街淨油	
泰安生油	一六，九
現豆油	一七，八
保管油	一七，六五
西南口生米	七，六
王家灘生米	八，一
石島生米	八，一
乳山生米	八，
金口生米	七，八
當地生米	八，
王台生米	七，九
黃旗埠生米	七，九
曲阜生米	七，三
平原生米	七，三
開封生米	七，四
泰安生米	七，一
滕縣生米	七，二
齊東生米	七，四
汶口生米	七，二
河南生米	七，一
鄒縣生米	七，
蘭封生米	七，一
高密生菓	六，二
當地生井	二，七五
海州高粮	三，八
青口豆子	五，
膠州豆子	五，二
海州花玉麥	五，六
麥中麵粉	三，六
雙鹿粉	三，五八
鯉魚粉	三，五五
火磨粉	三，五
砲車粉	三，三四
雙妹粉	三，五五
喜鵲粉	三，三三

雜貨行情

品名	價
坎字白糖	一八，六
巽字白糖	一七，一
康字白糖	一七，八
順字白糖	一八，六
四二五尖白糖	一八，
三五同	一四，五
小包白冰糖	一三，
本廠冰糖	二三，三
東洋赤糖	一五，五
好潮青糖	九，
中花青糖	八，
次申江米	八，七
好邏江米	六，
好燕湖米	七，五
好東大米	七，
次昌大油	六，七
茂昌桐油	六，九
德昶同	六，三
餘元鐵桶	八，五
沈盛同	八，五
源成大板紙	九，八
湧三KK大紙	一○，
新三K板紙	一○，五
老三紅同	八，八
太平金鼎色同	七，五
黃綠色洋毛邊	七，
大賽白洋毛邊	八，五
老三太黃同	五，四
三鶴一川大料箔	三，二
四開新號連	三，三
振漢義二號同	三，五
忠興京稿同	二，
忠本牌	一五，
本盛昌	一二，五
乾勤元書	一○，
朱牌盛同	九，八
朱勤昌同	九，
乾詩連同	九，八
同川名	八，
同祿位	八，
同榮日杭字連	九，五
同大蘇成元	八，
裕興志表	七，
盛志成同	六，
恆吉盛同	五，五
朱盛同	四，八
茂泰升同	四，二
遠大號同	四，五
逢大昌同	三，
豫立昌同	四，四
元亨利同	三，三
同昌福同	三，八
裕厚康同	二，六
汪和隆同	二，八
朱吉大同	二，一
安生利同	二，三
怡春和同	二，三
永和立同	二，一
恆盛隆同	二，七
怡德記大川表	一，五
邱生記同	一，二
天厚元同	一，八
大厚德同	一，八
天裕昌同	一，八
邱天祥同	一，七
敬天富同	一，六
敬天同	一，七
祥盛永同	一，五
同太祥同	一，四
順天德同	一，四
富生春小川表	五，八
順天昌同	九，角
順天福昌同	八，
順寬義大廣	八，

品名	價
德豐厚	七，五
冠福成同	二，
寬裕義同	一五，
寬裕承同	一，
大吉誠同	一○，
寬吉盛記同	一，八
百裕隆正記同	一○，
協泰昌同	一，八
五刀重毛邊	四，五
八刀正盛尖	七，
大加碼尖	四，
紅印刲尖	三，七
紅張八寸尖一尖	三，七
汪山小九尖	三，七
趙笑記小刲尖	三，七
倪明琢同	三，七
袁德泰同	三，
特料新山尖同	三，九五
新料江山尖	六，七
大四八尖	六，
小號京放	六，五五
十刀三百放	二，
張大京百張同	一，
十刀二百張	一，
刀百張大京	一，
楚玉冲長時則紙	七，九
公和安冲長時則	八，八五
九華園同	七，
裕興昌	七，八
興茂記同	七，八
德厚榮同	七，四
廿刀有任義同	八，四
廿刀同	八，
一五刀切降記	六，二
永盛福平把同	六，二
久大茂平表辛	六，
久裕生字同	五，六
紅大甲字表辛	六，八
江牌康太同	六，二
本毛同	六，五
乾盛同	九，八
茂裕興同	九，五
中申同	九，八
雜牌同	八，五
本美甲紙	八，五
林紙老同	五，
林大銅金	六，
玻璃瓦錫金	六，二
昌泰紙捲尺	三，六
同和四心	四，
安和水銀	一，八六六
彩花洋同	五，一
曹允源同	五，六
曹允和同	三，二
汪本生同	三，二
永吉銀砵	三，二
[illegible]	三○，二

品名	價
三興同	二二○
惠源魚膠	七，五
惠源無根同	九，○
志源同	七，三
貫華春源同	七，二
山東青島	二八○
寅凍粉	三分三
小件松花	三，八
羊角秀筍	二，六
湘蓮子	四，四
小包筍川木耳	八，○
海頭醬	六，
桂花月	一，七
古大料	三，
廣其干菜同	二，六
好絲	一，六
中棕片同	一，五
長件棕同	一，九
小件姜黃	一，三
大件姜黃	一，三
洋姜豆	一，八
川豆	一，八
邏松麵	三，五
紅松香	三，
洋雙香	七，二
甯地地球	二，
大雙球洋金粉	八，
雙地球	九，四
江太川同	○，五
慶永占同	八，八
申永皮	八，二
好小栲皮	七，五
日出漂粉	七，五
鐵桶松灰	三，
一○八合冥洋	三，四
一六二特合同	五，八
一○八方同	五，六
千把白筷子	五，八
砵漆子	一，二
杜栖白磬	二，八
提塊木	三，五
三赤香	二，
眞檀粉	一，三
貞字鉛餅	三，五
甬大桔餅	二，四
箱大橘	二，二
青紅絲	一，三

棉紗現貨

前市開盤

紗名	價
三二五星	二四二，七五
三二龍門	
二十五子	二○○，五○
二十銀月	一九九，
二十宮女	一九八，
二十五星	一九七，五○
二十寶船	一九六，
二十寶來	一九七，
二十豐鳥	
十六五子	一九○，七五
十六銀月	一九一，
十六金貨	一九○，
十六五星	一八九，二五
十六寶船	一八七，
十六寶來	一八八，
十六豐鳥	一七三，
十六金貨	
十五子	一七一，
一○寶船	一七四，
一○寶來	一六五，

紗名	價
三二松鹿	二四七，七五
三二銀月	二三八，
三二寶船	二三九，五○
三二花蝶	二三九，五○
三二宮女	二三八，
三二寶來	
三二五星	二三九，五○
三二龍門	
二十五子	一九八，七五
二十銀月	一九七，
二十宮女	一九七，
二十五星	一九七，
二十寶船	
二十寶來	一九六，五○
二十豐鳥	
十六五子	一八九，七五
十六銀月	一八九，五○
十六金貨	一八八，五○
十六五星	一八八，
十六寶船	一八六，二五
十六寶來	
十六豐鳥	
十金貨	一七二，
十五子	一七一，
一○寶船	
一○寶來	一六五，
市收盤	
二二松鹿	二四五，
二二銀月	二四九，
二二寶船	二四二，
二二花蝶	二四二，
二二宮女	二四二，
二二寶來	二四○，七五

棉紗期市

標準紗

期	開盤	最高	最低	收盤	共妥
前場二月期	二四二，二五	二四二，七五	二四一，七五	二四一，	一○○件
後場二月期	二四三，五○	二四五，	二四三，五○	二四五，	一七○件
前場三月期	二四一，二五	二四一，二五	二四一，五五	二四一，	五四○件
後場三月期	二四二，五○	二四三，七五	二四三，五五	二四二，	一○四○件

本市金融

名目	價
五天申票	九九，八八
電匯申	一○○，
銅元	五○○，
上海票	九八○
大連票	九五○
天津票	九九八
香港票	一○六○
中國漢口票	六○○
漢口票	九八五
北平票	九二五
澳南金票	一二五
安南票	二一五
慶門票	九八五
福建票	九二五
美金票	三八三
美銀洋	五二○
英紙鎊	三七○
英金鎊	一六一○
先令	二八五
日金鎊	七○○
菲律濱洋票	二八五
菲律濱	一五九
坎拿大	三○九
新加坡	一九九
六比票	一八二
六比銀	二○五
俄金鎊	九八八
金馬克	九四五
德金鎊	二五五
荷蘭票	二二○
法郎	二一○
法金單位	二一六七
金鎊票	二一○
正金	五二二五
掛牌	一○○五二五

海外銀價

二月十五日

	市	前
孟買銀塊	四九羅比一二安那	四九羅比○四安那
紐約銀價	四角四分七五	四角四分七五
倫敦現銀	十九便士八七五	二十便士
倫敦期銀	十九便士七五	十九便士六二五

金價

每昂斯	七磅十便士半	七磅十便士

海外土產行情

（註：碼頭交貨）

品名	數量	市 二月十五日	前
東北大豆	每擔	二月 五先令七○	二月 五先令○○
東北大豆	每擔	三月 四先令七便士	四先令一
生米	每擔	二月期 二先令六便士七五	二先令二便士二五
生米	每擔	三月期 二先令六便士七五	二先令二便士七五
生米	每擔	三月期 二先令六便士七五	二先令二便士二五
生菓	每擔	三月期 二先令六便士	三先令六便士八分
洋生	每擔	三月期 元二角六分	元四角
紐約棉花	每十磅	十一元一角六分	十一元三角五分
芝加哥小麥	每蒲式	五月期 九角八分一二五	九角七分三五七

膠海關佈告　第五八九號

案查運輸銀幣銀類應領護照及私帶處罰辦法，業經本關於二十四年十二月十二日第五七五號佈告在案。茲奉財政部令，所有中外船隻在內港並江河流域以內航行途中，接收乘客所帶銀幣兌換法幣，規定辦法如左：

（一）沿海一帶地方乘客所付購票之銀幣，應由輪船公司分局或代理處封存，其乘客所攜之銀幣，並應交由分局或代理處調換法幣，一律不准攜帶上船，違則以私帶論。分局或代理處所存購票之銀幣，連同調入之銀幣，應即逐日送交兌換機關兌換法幣。

（二）長江內河區域無法幣流通地方上船之乘客，得以銀幣支付票價，如乘客於票價以外尚攜有銀幣，應同時交由輪船帳房調換法幣，該輪帳房執事人應將乘客途中購票之銀幣及票款以外調換法幣之銀幣，分別開單，於該輪到達第一埠時，繳由海關關員查驗簽証，再送兌換機關兌換法幣倘分局代理處帳房等執事人假借機會希圖偷漏，或收集販運，營私牟利，一經查覺，應即從重罰辦。

至兌換法幣期限，應予延長三個月截至本年五月三日爲止，上項辦法有效期限，並應於五月三日止等因。奉此，自應遵辦。仰各商人等一體周知。

監督　袁思彥
稅務司　柏德立

中華民國二十五年二月十七日

青島 紫羅蘭男女理髮室

青市乃華洋重要之地，南北通衢之處，關於理髮燙髮尙無特別精采處所，本室主人有鑒於此，不惜鉅金，製辦新奇器具，在中山路舊址白玫瑰創設紫羅蘭理髮室，規模宏大，合於衛生，空氣清爽，交通適中，特由津滬聘到素負盛名技師數人，手藝精巧，專門男女理髮燙髮，新老式電機燙髮水燙俱全，無不精益求精，凡各界摩登士女，盍興乎來，當竭誠招待，如蒙賜顧，無任歡迎之至

地址：中山路卅八號
電話：二七零二號

阿波共同汽船出帆廣告

大連　芝罘　威海行
▲十六號共同丸二月廿二日入廿三日出
威海衛　芝罘　大連行
▲早隆丸二月十九日上午入二十日正午出

代理客票處長安路二號共同賬房電話二一六二四
共同會社啓

大連汽船輪船出帆廣告

△大連行
大連丸 二月廿六日正午入午後五時出
奉天丸 二月二十日正午入午後五時出
青島丸 二月廿三日正午入午後五時出
△上海行
大連丸 二月廿二日午前七時半入正午出
奉天丸 二月二十四日午前七時半入正午出
青島丸 二月十九日午前七時半入正午出

大連汽船會社啓
電話 二五六三（出口部） 二一三六（船口部） 二一二七（出口部）

新新大舞臺

午戲價目表

池座每位三毛
樓座每位二毛
邊碼票每位一毛
大包廂每間三元
小包廂每間二元

夜戲價目表

前▲池排每位八毛
後十排每位五毛
邊碼座每位四毛
前▲樓座每位二毛
後一二排每位八毛
大包箱每間六元
小包箱每間四元
包廂零座四毛
三層樓座二毛

平津滬漢馳名 張 程派青衣花旦
全國馳名 安 譚派鬚生
南北馳名 張 勇猛武生

豔卿　舒元　銘武

△二月十九日▽

午戲

展小軒　湯富喜　呼延贊
李俊臣　王俊甫　雙獅圖
胡俊英　桂雅琴　粉豔芳　全武行　珠簾寨
銀豔芳　韓少山　二堂放子
劉慶有　張銘武　耿永奎　全武行　文武代打唯一佳劇　刺巴杰　酸棗嶺　巴駱合

夜戲

粉豔芳　李來臣　浣沙計
桂雅琴　胡俊英　燭影計
許月影　銀豔芳　王俊甫　胭脂虎
張燕庭　張銘武　田永奎　全武行　獨木關
韓少山　張豔卿　張豔蓉　錦纏楓
劉慶有　舒元　安　王鳳奎　失街亭　空城計　斬馬謖

世界書局

青島四方路

春季開學　大廉價　大贈品

廉價辦法

（一）本局出版大學用書中學參考書中英日字典辭典以及其他書籍（小學中學教科書及特價書除外）一律半價發售
（二）另設特廉部自一折起歡迎參觀
（三）不論購買書籍文具買滿五角備有贈品
（四）門市現購爲限
（五）本月底截止

贈品辦法

買滿五角者　象皮作文簿鉛筆各一
買滿一元者下列三組任選一組　西式信箋一本鉛筆一枝　西式信封一組拍紙簿一本　拍紙簿象皮鉛筆各二
買滿二元者下列二組任選一組　世界高等墨水一瓶西式信封一組拍紙簿一本　西式信箋信封各一組鉛筆兩枝
買滿五元者下列二組任選一組　中式信封信箋羊毫筆布面日記各一組　西式信封信箋高等墨水布面日記各一組
買滿十元者下列三組任選一組　二十五年案頭日歷一只　2.50中華最新形勢圖一本　1.50作文辭典一本大華鉛筆一打
買滿十五元者下列二組任選一組　1.00作文辭典2.50中華最新形勢圖各一本　二十五年案頭日曆一只1.50作文辭典一本
買滿二十元者　3.25地球牌自來水筆兩色鉛筆各一枝黃等墨水一瓶

世界書局

◁預約▷

辭林

二月底截止

精裝一巨册　全書二千頁
定價三元　印紙林道
預約 國幣一元五角

辭林目錄

敍……1
凡例……1
八部檢字法……1
正編……1—1530
補編……1—190
筆劃移動補記……191
附錄縮寫名詞……192
附表
注音符號……1
標點符號……2
世界大事年表……3
世界各國概況表……31
各國重要政黨表……85
各國軍備比較表……95
各國農產比較表……96
各國鑛產比較表……97
各國所用長度表……99
各國面積地積表……101
各國體積量制表……104
各國衡制表……107
各國貨幣表……110
中華民國紀念日表……111
全國通商口岸表……113
原素表……119
地質年代表……125
常用對數表……128
三角函數對數表……133
百年陰陽曆折算表……138
簡體字表……149

用筆名便怎樣（下）

袁素瑜

爲什末我忽然想起論筆名來了呢？是一月之前，忽然看到一位先生談圖書館編目的文章，某一書某一書的編號，一按該書著者的眞名，說明着丁玲姓蔣，魯迅姓周，矛盾姓沈；在這些人的眞名下，註了筆名，而魯迅的筆名，據這位先生所知道的有六個，在「周樹人」一個眞名之下，就註了「魯迅」及其他五個筆名。當時我眞覺好笑，這位先生只知道周先生有六個筆名末？既是能談「書」，當然多少得看點書，魯迅的「准風月談」上，不是列舉着他的一些筆名末？不錯，「准風月談」，在這裏看不到，買不着，不能不算僻書；然而，這個先生爲什末不翻翻「華蓋集續編」呢？在「華蓋集續編」中有篇文章（不必舉出什末題目，連李何林編的「魯迅論」中都採入了，總之，也不是「僻典」。）又寫了他的筆名，總之，稍稍留心，只就大路邊上的書看，就絕不能單單只知道「六個」。

因此我想到有「眞名癖」的人太多，那末，最好呈請中央令作家一概用眞名！

我還會說過：「自己拿不出好的創作，便用另一個筆名作批評去捧自己，彷彿這「筆名多」是不可恕的罪惡了，但，較之用一個筆名自吹自擂的還算知恥些，他至少是知道「明目張膽的捧自己」的可恥；況且，文章寫不好，誰又會相信那另一個筆名「自我批判」？………」

寫了以上的這些，不是存心爲自己辯護，更不是反對寫文章用眞名的人，我只覺得：這不過是一件小事，不値得在上邊費力氣爭論，「眞名癖」固然可笑，「假名癖」也可笑，因爲，倘有人給自己的爸爸寫信，也用個筆名，而這筆名又是他爸爸所不曉得的，那豈不「癖」得厲害？

可惜現在什九有癖，很少健全的人，對於一篇文章，不看內容；先得問作者是誰，而又因爲反對筆名，發出宏論，擁護眞名，大有主張，豈不可笑？

於是這裏又得抄一段現成文章：「……「眞」也罷，筆也罷，問題只在「出」！没有出「名」的人，即使用了眞名，寫出篇東西，誰理會？所以，反對用假名的文章，讀者都要看他的名，因而記下他的名了，他永遠用那一個發表文章，漸漸地，不是「文壇上的新人」了。」

算「算舊賬」麼

老張

昨日死，今日生，我想結束舊賬，另換新賬，也就是檢點過去的自己，和重新計劃着將來，毫不遲疑的翻出過去的日記簿，看了一遍，只有兩個半月寫着黑字，其餘的都是白紙，第一頁是「一九三五年計劃概要」，仍是極鮮妍的現着，似有無限生氣似的，翻開第二頁，頭兩個字就是「倒霉」，因爲没緣回家過年，第三頁就是「三日的勞力白費，丟掉了六角大洋，「一日之計在於晨，一年之計在於春」，春天大概是些吉利的日子，在吉利的日子而不吉利，反而倒霉，怪不得一年没有脫掉霉氣。

日記簿越翻越没有賬可算，直翻到白紙爲止，盡勾起了些回憶的傷感，幸好日記没有繼續記下去，不然，豈不是要把我老張悲哀死末！？今年的日記，絕對的不記了，過了今天忘昨天，幹一天算一天，明天不要管，這是唯一的生活的辦法，也就是此後的新計劃。

我的過去可說是「倒霉期」，雖然，近年中一日没有離開青島，可是這條馬路移到那條馬路的次數可不少，時過境遷的情緒，並不減於一個北平天津上海的漂泊者，遇到的「人」，大半笑臉不少，哭臉也有好多，笑在面上，哭在心裏的也有，寒的風，冷的雪，我清楚的刻在心板上啊。

最初總算是站在職業的圈套中，其實呢？眞不異於坐舊式的牢獄，從早晨五時半起，坐在椅上，兩隻手撐着没精神的頭，直到夜裏十時餘止，月復月，日復日，天天如此，同時又如處荒郊中，没有家，雖然素日喜歡「靜」，可是也未免靜的過度了，毅力欠缺意志薄弱的我，雖是一日一日的死裏找生，仍是醉生夢死，在痛苦中將我的青春消磨着，所得到的是什麼呢？一月除掉百十毛錢外，不是頹萎與消瘦嗎？說來眞是慚愧，不知怎的，那時會那樣，「痛苦中越不振作而越感痛苦」，我最近似乎才明瞭一大半。

鼓了幾次的勇氣，終於在五月中將這份貴職辭掉了，我好像是被釋的囚徒，總算是換了一點新的空氣，雖然是閒居着，可是我總想用自己的力來創辦一點事條，因爲寄人籬下之苦，我是受够了，這也許是造成我盲動的總原因。

記得，是在六月中吧，（日記本是白紙，）與幾個點頭的朋友，創立派報社，經營青島時報，最初當然是一種好的目的，可是終於糟糕，我不願去埋怨別人的心存惡計，總歸自己没有相當的能力，才鬧結果一塌糊塗，朋友是得罪了，信用是失掉了，這倒没有什麼了不得，也算不了什麼刺激（我以爲，）只是給我一番教訓與經驗是眞的，我以爲一個青年初到社會上的時候，來這麼一次的教訓，倒不算壞，確勝飽讀十年「做人」的書，處世的危險，也許可以知道一點。

統計起來，吊爾郎當的又閑居了三個月，現在總算是又就業了，雖然是不會長久，（因爲找出路是不容易的），也只得今朝有酒今朝醉．幹一天算一天，不必再去拿什麼臭架子和爲來日而担憂，到時候再說，今天不要管明天，」也確是明天的日子，今日不敢保險。

本來算賬是看看，過去是虧是餘，是好是劣，和檢點過去的錯誤，確定將來的方針，我雖寫了這一篇，實在是没有什麼賬可算，幾乎都是不堪回首的恥辱，好好！我也來個勉强的結算，共計：「碰釘和倒霉五百六」吧，此後的計劃呢？不敢想！不敢想！

一九三六，二月。

途上（續）

林仁

不久，一輪紅日從山後出來，在晨光熹微中，這巨蛇似的列車，冒着曉霧更加快了，日影不停的旋轉，時而在前，忽而在後，一羣羣的烏鴉，也出動了，這時車內慢慢的熱了，熟睡中的乘客也都一一醒來；各人都用兩隻朦朧的睡眼向窗外瞧着，像在找他們的故鄉，（或者目的地）。

車慢慢的停了，由茶房們的報告，我才知道已到了距省垣數十里的x站，十來個下車的客人，攜着行李，爭先恐後的向站台上走去，遠遠的還能看到兵士們檢查的情形，五分鐘後，車又開始前進了！嘈雜的聲音，也漸漸的消沉下去，這時倦怠已極的我，也禁不住不時向窗外探望，突然汽笛一聲長鳴，這可怕的音波打動了我的心坎，像似說：「現在已經到了你企期一夜的省城了」，旅客們也紛紛的整理衣帽，和行李，這小小的車廂中，頓呈忙亂狀態，車終於在人們的渴望中停了，於是大家接續的走下車來，那站旁高聳的鐘塔，正報着七時一刻，我不禁忖道；悠長的路途，我才度過了一宵，還有一天未走完的路呢！

三個鐘頭過去了，我又不覺擠上了牢獄似的火車，經過了一番人潮的排擠，好歹尋到一個靠車門的位置，這才算放了心，車開了，但不甚決，大概是因爲山地的緣故吧？天氣一時比一時熱，煙囪中的煤灰，被風吹得不時從窗洞飛落到身上來，在凳上磨擦了一夜的衣服，已經由白變成灰色了，再由煤灰一點綴，簡直成了黑白色的印花布，在無可抵禦中，只得將窗帘放下，却又害熱了，因爲是日間，車中談話的特別多，小販，茶房，更高興的喊個不休，我想，這種不能維持公共秩序的惡習，或者也可說是我們的「國粹」吧？我神志昏迷的靠着椅背，追思在青市二年的情境，這是我第一次離開母親，隻身投到大都市裏去，不但没有墮落，並且自信比從前在道德方面，學識方面，都有相當的進步，（没有外人的批評，並且也不値得批評）尤其是使我看透了社會的黑暗，人情的冷暖，所以，雖然失却了慈母的撫愛，在我倒不以爲憾，因爲立身處世的經驗，比一切都重要（或者有人覺得例外）我既然有了這樣的進步，如果母親見了我，那不知怎樣比從前更加喜愛呢！弟弟妹妹或者也正在渴望着他們的哥哥歸來吧？慚愧的很，這次因爲啓行的匆促，竟連一點禮物也没得買，他們或者怨我太不關心了吧？韻琴，聽母親來信說，已經於前月出嫁了，她那心坎中，不知還有這二年未晤的故友不？童年的朋友不知還能重見不？故鄉的情景，想亦有了相當的變更：：這樣漫無頭緒的思潮，如大洋中的波浪似的，時而翻騰，時而沉靜，這時，接着一聲悠長的笛聲，打破了這些迷離的想像，已到了距故鄉六十公里的Y站，車停了，我覺得心中有無限的愉快，於是搶着下車，橫穿過鐵軌，趕快跑上了開往故鄉的車上。

車廂裏不甚擁擠，也没有雜亂的聲音，許多客人雖然都不認識，我想大半是同鄉，（因爲這是支路，只達故鄉），聽說現在才三點鐘，離開車還有一個鐘頭，於是我便很快的，向住在本城的A同學寫了一封致謝的信，（前次他會說邀我去Y城遊覽，）現在因爲思家心切，無心逗留，）然後又隨意吃了點食物，便回身坐在凳上，靜候開車。（未完）

雌黃外史

特約長篇

八里莊人著

五三一

第六回　天涯悲淪落

他們的老人，在如此的懊惱之下，被潮流刺激得逼死。快活光陰，過了不到三年五載，因爲李存孝的家裏貧寒下去，同時李存孝的一個老同學借此機會，便進攻起來，所謂戀愛也者，當然仍是神聖的了，李存孝大大不滿，願想叫愛香姑娘開倒車，愛香姑娘是受過新潮流洗禮的女界開明人物，那裏聽這些臭虫吗，於是便提起離婚，非打官事不可。打官事，這是民事案件，怎麼不到法院呢？這原來李存孝的仇敵是縣太爺很巴結的劣紳之一的兒子，硬要在縣府解決。李存孝到法院裏去投訴狀，却被扔了出來，其原因也很簡單，不再分析了。却說在花廳裏，縣太爺坐在中間，李王分立兩旁，隨便的站了幾名虎狼役。縣太爺開口問道：『李存孝啊！人家既不願跟你，愛情之爲物，有如水一般，覆水難收，愛情之破裂，實在也不能回復原狀。』再說這件事在法律上已竟恰合了條件！』李存孝道：『她提出的條件都不成立呀!?』縣太爺哈哈笑道：『意志不合一也，强迫交合二也，妨礙自由三也，你已貧窮四也，有此四者，那能不准許人家離婚呢？就是本縣長的太太据此提出，我也是依法判離呀！』說完了之後，笑向王愛香道：『妳是一點都不想跟他組織家庭了吧？』王愛香表示出極悲酸的態度道：『縣長依法保障我的自由罷！』縣長又對李存孝道：『叫王愛香出點贍養費給你一示本縣長的體恤之至意，下去罷！不許起訴！』李存孝才待加以辯訴，縣太爺怒容罵道：『不知好歹的奴才，趕出去，聽判！』『差役一聽長官命令，上來推了他往外走，李存孝道：『我非到京裏去上告不可！』差役笑道：『上家裏去哭，倒是你小子的造化！』鼻孔裏噴出了三兩聲冷笑。

在當時，怎麼竟荒唐到這種地步！

又一晚，我想：我是喜歡藝術的，明日到雕刻圖章的屋內，求他收我作徒弟，準不外行。第二天，果然走到目的地，從窗外看他們正從事工作，再看他們刻成後的印樣．不怎麼出奇，於是左轉彎走了幾步，將要跨門而進；不知怎的，霎時我的心亂跳起來，身子呆如木雞，腿也失了作用，罷！回去波，没有介紹人，休要癡心妄想！

我想：拉洋車是再好没有的了，有了買賣跑一陣兒，一角錢可輕輕到手。没事時，坐在車前，吃着黃烟歇着，歙在車上睡着，多麼自在！一轉念：街道不熟，是不能幹這個的，我知道的馬路名，不過近前幾條而已，從前在鄉間，聽一般出外的人說：「若是到了都市，找不着目的地，只須花上毛兒八分的錢，叫一輛洋車，告以路名和門牌號數，他能很快的把你送到，他們的地理是很熟的．」那麼，我幹這個，若是遇到這樣的一個主顧，可怎麼辦？不拉吧？這送上門的買賣，到口的饅頭，白白讓給別人，未免可惜……：不行！咱不能幹這個！

未完

第九回　千方百計小妹妹弄巧成拙　七亂八糟皇爺爺化險爲夷

（二六一）

保留版權　嚴禁轉載

哀聲說道：『啊呀，你有甚麼話趕快說罷！』蟬玉乃將妲己爲何誘她入宮，入宮後又如何囑咐她實行三件事，現在妲己如何强迫申公豹實行篡位，如何假造密報，妄加三伯侯以反動的罪名，和盤托出的向紂王說得清清楚楚，紂王聽罷，大叫一聲，『娘呀』，登時暈將過去。正是：

好心換得好心腸，鄧妃從頭說端詳。
說到江山將不保，可憐天子暈一場。

紂王暈將過去，鄧蟬玉大驚失色，經過五分鐘的工夫，才將紂王慢慢的叫醒。蟬玉道：『聖天子，你且勿驚，我自有好辦法。』紂王乃跪向蟬玉道：『賢妃，你救我要救到底啊！』蟬玉道：『那是自然的，我祇要向聖天子揭穿了妲己的陰謀，一定要想個對策把她的陰謀破壞了的。』紂王轉爲笑容道：『有賢妃一人，我成湯天下不會斷送在人家的手裏的。賢妃，你有什麼好辦法，快說出來！』蟬玉看了看案上的鐘，說道：『現在已經快十二點了，我想這時申公豹和妲己一定在皇家大飯店中睡覺呢。聖天子可立差衛隊數百名將皇家大飯店包圍起來，再進去把申公豹和妲己捕獲下獄，到明天再釋放鄂崇禹和崇侯虎，說明眞相，同時發一個電報給西伯侯姬昌，也叫他明白此次政變的內幕。』紂王道：『對對對，這個辦法最好！』乃起牀着好龍服，將殷洪殷郊喚至朝陽宮，令其速帶衛隊五百名前往皇家大飯店捉拿申公豹蘇妲己，不得有誤！殷郊殷洪奉令遵辦不提。且說申公豹和蘇妲己兩人牀上的工夫，向來以三點鐘爲起碼得的時間。這天晚上，他們倆從十點鐘上台，

民勞則思（續）

夢清

又一天，我異想天開，大胆的上×長一封不通的隱名信，內云：「夫救貧濟困，人皆有責，其執行之工具，不外乎財與力。故有一善，須吾力者，則犧牲我身而不顧，有一善，須吾財者，則傾吾囊而不惜。今者，吾省西境，突遭浩刼，縱橫數十縣，盡成澤國，災胞數百萬，嗷嗷待哺。吾人雖未目覩災况，然耳聆已足證明其慘狀。誰無仁心，有不鼻酸眼澀惻然憫之者乎？今欲有以拯之，固必須乎財矣，但一人或數人之力有限，杯水與薪，徒喚奈何。若憐莫能助，心何以安？敢請×長，早謀救護方法，使此災胞，早解倒懸，幸何如之？以民愚見：惟有向中央政府，呈請備案，發行賑災獎券。果蒙核准，則合細流而成江河，積掬土而成邱阜，庶可拯數百萬災民出於洪滔之中，納諸袵席之上，豈不善哉？」

我想：果然當局照辦，那麼說不定我就可以因此「爲災民請命」之功，而得個一官半職的。（笑話而已。）或是這種冒瀆的信件觸怒×長，大索十日，那時我必挺身而出，甘就縲絏，好在衙門是管飯的。不想過了數日，仍無聲息，也許是這種信件，是在嫌疑之列，（不是公文式。）郵局不負責遞送，×長未見吧？現在偶爾想起這件事來，有時笑，有時怕。我眞不知

天下第一大才子（二七）

說唱

半老徐娘

鎮日想雲並作雨，要不然會損了我的七步才！」二大爺一聽心好惱，一巴掌打上才子的肥，大才子挨了巴掌還挨罵，眞才子手指老姪罵瞎臨：「我看你眞正不識趣！二大爺一肚子積蓄往那裏擇？這一回藥渣子我收底，那有你的好買賣？昨夜你剛到窰子裏去，今日就又想噫咳唉？」二大爺說來眞有理，大才子撲通一聲跪摩埃，小眼裏流下好大的淚：二大爺你權當賑賑災！小姪我血氣方剛慕少艾，你暫往東鄰家裏去抹牌，這裏的藥渣賞了我，我祝你壽比南山發洋財！」

（白）：二大爺被老姪子一跪，跪得渾身上下，没一個地方不發軟，說了聲「好，讓老姪子這塊硬的去幹！」轉身往東鄰抹牌去了。

（唱）：（下節仍換蓮花落快板）：眞才子，去抹牌；正不知道何時來；家中剩了爺兒倆，一個姑娘劈不開！兒上炕，爹不讓，父子兩人就打伙，爹爹摸起切菜刀，兒子拿起狼牙棒，乒乓撲嗤下了手，咳，咳，打得屋樑亂晃蕩！打得兒，打得緊，才子頭上打得準，額上流血頂上破，爹爹喊聲「往外滾！」兒子醫院去治，頭，罵她爹爹心太狠。

教授跳舞學校

Dancing Studio
by
Miss L. Sarno
Fox-Trot, Waltz, Bluse, Tango.
33 Chung Shan Road.

薩露茜女士現由申返青教授跳舞狐步華爾茲唐戈布魯司及鋼琴有意學者請至中山路三十三號樓上面洽

興業地產公司

本公司創辦於民國二十二年資本金十萬元公積金八千元經國民政府實業部註册有案專營下列各項業務

一，房地產買賣及代理　二，代辦登記過戶
三，房地產抵押放款　四，代收房地租金
五，承辦設計建築工程兼辦房地估價
六，辦理一切信託事務　七，代理水火保險

如蒙各界以上列各事見委者本公司本服務社會之旨均當竭誠效勞手續力求敏捷取費格外低廉決不有負　惠顧盛意也謹佈

董事　奚瀾慶　張立堂　張抒民　徐勉之　許嘯桐
監察人　沈柳生　朱養吾

地址中山路大陸銀行三樓
電話　五五三三〇
電報掛號　三〇〇〇

聚豐印刷局緊要啓事

敬啓者敝號經營印刷事業素蒙各界愛護至深感謝茲因生意蕭條無意進行業經股東議决情願將全部生財器具出讓計開種類十六頁印刷機一部最新式八頁機三部脚登機二部機器刀打眼機壓紙機手揢機電機各一部石印機三部各種鉛字萬餘磅由上海商務購來使用未幾於新字無二以及一切印刷上應用機件並文具紙張鋪墊家俱以最低廉價出讓欲願全部接受者或買一部份者皆可請至冠縣路本號面議特此敬白

地址冠縣路五十九號
電話三六〇一號

醫學週刊

第一百四十七期

目錄

一，爲什麼種牛痘，宜於早，不宜於遲？
一，ABC注射液對於痔瘡治療的特効
二，怎樣叫做偏墜
三，問答

爲什麼種牛痘，宜於早，不宜於遲？

吳撫亭

種牛痘，爲的是預防天花，這是人人所都知道的事情；關於秋季種牛痘的利益，合冬季種牛痘的利益，已經說得很詳細了，用不着再說。

現在春季到來秋季冬季都已經成了過去；我們應當注意早期種牛痘的利益；爲甚麼種牛痘宜於早不宜於遲呢？說起來理由是簡明而重要的；大家都知道給小孩子種痘，決不像吃糖果那樣簡單；因爲種過以後，還有些不好的反應；例如發熱，食慾不振，消化不良等徵像，在灌漿時期，照例是要有的，不過有輕重之分而已；在這個時期，小兒的健康，必受應影，身體的抵抗力必弱，這是大家所應當有的常識。還有，在春季是各種傳染病，發動的時期，如白喉，麻疹，星紅熱，風疹，流行性感冒，痘瘡，假痘，水痘等；越是春暖，流行得越猖獗；以上的幾種傳染病，毒性雖然是兇惡，但是染在小兒身體健康時期，危險性比較少些；如果感染在小兒身體抵抗力弱的時候，那就危險得多了。當小兒種牛痘的兩星期以內，是身體抵抗力，減弱的時期，在這個時期以內，最怕的是有其他傳染病的侵襲；換句話說；就是在平常時期，如果感染了以上所說的幾種傳染病之一，對於生命本來只有三分危險性，若是正在種牛痘以後，灌漿發熱的時期，而發生了傳染病的時候，那就得有九分危險性，合計起來其危險性約當平時之兩倍。我之所以說種牛痘宜早不宜遲的原因，不僅指預防天花而言；怕的是到天暖以後，種牛痘和其他傳染病的發生遇到一起。凡是家中還有未曾種過牛痘的小孩，應當趕快到醫院去種，千萬不要等到天暖纔種。

ABC注射液，對於痔瘻的治療，亦有特效！

吳撫亭

ABC注射液，據本大夫臨床實驗，確有特效；半年以來治療痔瘡甚多；不僅是經驗過的患者明白，就是患者的親友們，也都知道。就時下說話，關於痔瘡的治療，恐怕沒有比ABC注射液，更安全可靠的藥品。

ABC注射液，不僅對於痔瘡有特効，即對於痔瘻(瘻瘡)的治療，亦有特効；茲將最近試用成績述之於下：

首先試用本品的，是一位在本市很有名望的先生，說起來大家都會知道，就是時報館社長尹先生；尹先生常言，半生別無所苦，獨被痔瘡與痔瘻所困。曾言其在多年以前，被本症困至不能忍耐時，入濟南醫院施行手術割治；手術後疼痛不能忍，一日夜間竟注射止痛藥針，至十餘次之多。經過手術以後，症狀雖見輕快；但數年後，病勢又大作，苦不能耐；既有前次之經驗，不敢再入醫院割治；遂延某醫用潰藥將肛門腐蝕，因潰爛過甚，組織缺損太多，創口久而始癒；雖幸未發生危險，但以其太不科學，至今思之，猶爲膽寒；經過此次潰爛後，尚殘留痔瘡痔瘻各一，數年間，亦無大害，以無善法，遂怠於就醫；至去年冬，症狀日漸增劇，且每次大便時，右側之瘻管，出血甚多；恐危害健康，深以爲慮！余曾勸其用ABC注射液，試行注射，因公忙故，久而始決；自經施行注射數日後，瘻管脫出，出血停止，經過良好，亦未感覺若何痛苦；現已恢復生理常態，而入根治時期。此外，本品對於痔瘻的治療，經余試用者，尚有數人，成績亦甚優良；但余認爲仍須繼續實驗，不便如醫治痔瘡之大包大攬也。若有痔瘻患者，既畏刀割，而苦無其他較善之療法時，不妨使用本品治療。

怎樣叫做偏墜？

吳撫亭

第二　淋病性的副睪丸炎

淋病性副睪丸，因其發生多在一側，故俗人亦稱爲偏墜。淋病性副睪丸，在偏墜中，頗佔重要位置；因近年來淋病患者日漸增多故淋病性副睪丸炎病亦因之而增加。淋病性副睪丸炎，概由後尿道淋續發；其所以續發本病之原因：由患淋期間，不知攝生，即行房事，手淫，飲酒，騎馬，劇烈運動，及亂服市售成藥所誘發。本症發生後，患側副睪丸異常腫脹疼痛，全身發冷發熱；此時若不急施以適當療法，則多數小精管因發炎的結果，而發生閉鎖，日後癒後，遺殘留硬結；此後則患側睪丸所產生之精仔，即不得通過副睪丸而入精囊，因是患側睪丸即失去生育能力：若側副睪丸俱發生炎症時，則其人將終身不能再有生育子女的能力。故對於本症的治療，以預防本症的發生爲上策；既發生後，急行就可靠醫師行適當療法，以期早日痊癒，是爲中策；若病發亂投醫，或放任不治，此爲最下策。關於本症的預防，約分數級；(一)交媾宜慎；不宿娼，不走暗門，不交性友；(二)遇有不明對方底蘊而發生性行爲時，宜速就醫師，施行消毒處置；以上爲預防尿道淋的要法。(三)若已感覺尿道發痒，或小便刺痛，宜立即就可靠醫師，施行早期的根治，以免發生後尿道淋；(四)既發尿道淋，而已錯過早期的根治時，除就可靠醫師施行治療外，宜嚴遵醫囑，不亂服成藥，不飲酒，不性交，不手淫，不騎馬，不勞動等，以免續發副睪丸炎。

(五)若已續發淋病性副睪丸炎時；宜住院治療，絕對靜養，通暢大小便，外施溼布消炎繃帶，或貼敷鎮痛消炎藥膏等；對於本症之有效注射液爲淋菌疫苗，其所含之有效成份爲大量淋菌屍體，將其注入人體後，使身體發生抗毒素，以抵抗淋菌之毒；此即爲以毒攻毒之意；其製品有Gonoaccin. Gonocorin. artgon等；其用法爲注入靜脈血管，或肌肉等處；惟血管注入法，最易誘發惡寒高熱；若行肌肉注射，不特發生惡寒高熱，且在注射後，局部發生劇痛；故使用此類疫苗時，不只患者視爲畏途，即醫師亦每存戒心；且本品每遇氣溫過高，或保存過久，則效力減弱，或竟失去效力；故對於本症之治療，往往發生影響。最近德國某大製藥廠，新製成一種多價抗體原名爲Co-g者；其所含之有效成分爲淋菌生活時所排洩之新陳代謝產出物(名爲外毒素)及殺滅淋菌時所取獲之體內物質(名爲內毒素)；故簡言之名多價抗體原，即爲淋菌外毒素及內毒素所構成。本品之優點，一，皮下注射，不感覺疼痛；二，注射後，無惡寒高熱之反應；三，雖久儲亦不失去功效，四，其功效較之淋菌疫苗爲尤大。茲將最近臨床試用成績，報告於下：

患者高姓，(不用說是男性)年三十二歲，公務員；於月前偶因不慎；感染淋病；經某大醫院治療一月期間，少見功效；因性慾衝動，又行房二次，遂漸感右側鼠蹊部精系發生酸痛，繼而右側副睪丸發炎腫脹，疼痛，至次日腫脹漸大，疼痛劇烈，同時患側精系部，亦非常疼痛，一夜不得安眠，又至次日，請余出診，問明以上經過，診察症狀。診斷爲後尿道淋，續發精管炎，合併淋病性副睪丸炎，遂即注射Co-g.一針，外施溼布繃帶，內服消炎鎮痛，強心利尿藥劑，至次日疼痛大減，遂來住院，此後每隔日注射Co-g.一針，至；外施消炎處置，至一星期後患側睪丸腫脹消退，不感覺絲毫痛疼，此後每隔日注射一針，每日行尿道洗滌一次；又一星期後，不僅副睪丸炎及精系炎完全治癒；檢驗小便成績，前後尿道淋，均歸完全治癒，患者遂出院而歸，服務如常。

據試用結果Co-g不僅對於淋性副睪丸炎有特効，即對於淋病性關節炎等亦有特効。(未完)

通信地址	熱河路門牌四號　吳大夫診療所　電話五八六四號
注意	凡投函質疑，務須將本人姓名，年齡，性別，婚否，職業，原籍，現在住址，現在症狀，以及既往症狀等，詳細敘明爲要！投函務須貼足郵資，市內二分，市外五分，四方滄口以市外論。

衛生顧問

問(流氣？)

王育淵

吳大夫惠鑒：先生在醫學週刊上診斷疑難大症，活人無算，眞乃萬家生佛，鄙人亦有相求，請先生決之，並望速在最近醫學週刊上覆我以便診治，感謝！感謝！

鄙人內年二十三歲，平日身體尙健，自去冬腿股各部，有時微作疼痛，可是並未妨礙操作，不意過年以來，痛疼益劇，但作痛時間，每在夜間，白晝則疼輕，左腿較右腿爲重，作疼部分，係流動性，專在股部臀部腿部上下串疼，痛時，猶如瘡瘍挖膿式，時而又轉入休息狀態，並不是疼個不休，曾請中醫診察，說是甚麼「流氣」，但亦眞好像有一口氣似的，與寒溼疼法，迥乎不同，病人住在鄉間，就醫極爲不易，只好請 先生診察病狀，究爲何病，當用何藥醫治，因不便來青，注射治療，敢請用成藥，或處方較爲便利，望請解決，則感德無極矣。

答

吳大夫

尊夫人所患者，恐係坐骨神經痛症；本症發生的原因，一般多由於感冒受寒而誘發；在婦人多因婦科婦疾病而誘發；其他梅毒，痛風，脊髓疾病等，亦爲發生本症的原因，關於本症的根本治療，因發症之原因而異；故對於本症之答覆，恐難期閣下之滿意，第一對於本症沒有可靠的成藥，足茲介紹，第二沒有見到病人，不便亂處方劑，但是我可以告訴閣下在鄉間可以施行的法子；第一要靜養，就是在劇痛的時期，必須要靜養，第二要暢快大便；第三要攝取沒有刺戟性的食物；第四可行熱水坐浴，及用熱水燙壺溫熨腿部，在鄉間最好是睡熱坑；第五施行坐骨神經之過度伸展療法；其術式，令病人仰臥床上，使兩腿伸直，再將一腿向上彎曲，强使近於腹部，於此接續數分鐘之，然後放下；不過此法在施行時，略有疼痛；可漸次行之，勿用力過猛；本療法每日可施行數次，可能見效。

若閣下有曾患梅毒之可疑時，最好時自己先行驗血，以上所述，可先試行，若試行多日而無効時，可由閣下面述詳細症狀，酌配外塗藥及內服藥；若再無効時，即非由患者親到醫師處，詳細檢驗病原不可。

答顧○○君

吳大夫

一，既小而包莖，且患萎症，係因發育不全所致，對於本症比較有效之療法，可注射生殖腺製劑，但亦無把握，此外可先將包皮割去，以免妨礙發育。

二，右側睪丸至十二歲始行垂下，且漸次長至雞卵大，決爲病態無疑，但應注意其爲小腸疝氣，或係睪丸腫瘤，本症除施行手術治療外，恐無其他有效療法，

三，腋窩放散奇臭味，恐爲狐臭症。宜常洗滌清潔，用酒精拭擦，散布滑石粉。必要時施行手術，切除分泌臭汗之皮。

四，面色蒼白，而身體非常強壯，恐因睪丸內分泌不足所致，君不見夫太監乎，因缺乏睪丸內分泌故，面色蒼白，而身體強壯。對症療法，可注射睪丸製劑，必要時，可將腫脹之睪丸試行治療。

五，心在左胸，即有物亦不能觸得，閣下所謂之「心中」，恐係指胸窩而言，有物非常堅硬，一上來時，則跳動不止，且非常疼痛，本症恐係胃痙攣症，可行鎮靜神經，及健胃療法，刺激性及不易消化之食物，不可用，精神要平和，不宜生氣。

六，飯前飯後打噎，爲橫隔膜痙攣症狀，屬於神經病症，亦用鎮靜神經之藥劑治療，及精神療法，

更正

上期(第一百四十六期)所列兩痔瘡銅板圖：第一圖誤排爲第二圖，第二圖誤排爲第一圖；請讀者注意更改是荷。

告白

一，「失眠」續稿失落，不再續刊。
二，問答稿，失落數件，不能列出，幸勿望眼欲穿。
「以上均係排字房之錯」

應用科學改良國藥

▲根據五千年來先醫實驗之歷史的權威▲
▲應用二十世紀最新發達之科學的方法▲
▲改良草根木皮之國產藥材▲
▲創製雪精玉液之西式藥品▲

腦溢血特效治療

△頭暈耳鳴手足麻木中風之先兆
△肥人老人飲酒人須預防中風

中風(即腦溢血)之原因，係因腦血管之破裂，以致血液外溢，壓迫其附近腦部神經而發生之症狀也。凡人年逾五旬，多有中風之疾。蓋人之血管，譬如橡皮管，常久使用，則失其生理的彈力。及潤澤性，而致硬化脆弱。故老人之血管多易破裂中風。且酒之爲物，一入體內，多使血管硬化破裂，飲酒者之易於中風，職是故也。

蓋(肥人多中風)。爲我國醫學上之一大警語。而凡有頭暈耳鳴，視力衰弱，失眠善忘，手足顫動，足背浮腫等狀態，皆爲預告中風將發之先兆，然亦有無何等先兆，而於談笑遊樂之時，突然中風昏倒者，此係腦血管破裂而大出血，概不得救，或僥倖不死，亦難免口眼歪斜，或半身不遂，「海藻晶」係根據我國歷代太醫院秘傳實驗丹方，應用科學者新醫理而改良調劑者，誠有軟化血管絡，調平血壓，醫治中風之偉效，及臨床實驗，其效力較諸局方活丹，人參再造丸，及最近西藥之血管製劑等，奏效迅速，確有殊勝之功能。

(海藻晶)專治中風(腦溢血)，口眼歪斜，言語不清，動脈硬化，狹心症，風溼骨痛，半身不遂等症，有不可思議之神效，惟近今市上發現一種預防中風丸，其藥理如何，醫治效能如何，概未見詳細說明，此或係古方丸藥之改頭換面，認爲確是否能預防中風，尙屬疑問，幸各界注意，本廠之海藻晶，幾經臨床實驗，能減低血壓，預防中風，前國民政府委員柏文蔚先生曾來本廠檢查血壓，其初爲二百十度，服海藻晶二料，降至一百六十度，又有總巡捕房之王希文先生血壓高至二百二十度，服海藻晶一料，降至一百五十度，此海藻晶足以減低血壓預防中風之證明也。

蓋血壓高者，有中風之危險，血壓者、因血液之循環力與血管壁互相摩擦以發生之力也，高者，須常檢查血壓，俾可服藥預防，凡肥人，老人，飲酒人，及頸長身細，手足瘦瘠，頭髮早禿，前額露出血管，頸脈顯動等人，其血壓常高，例如胡漢民先生自述血壓高一百八十度是也。

今佛慈藥廠特備最新發明「水銀血壓針量機」，在上海西藏路三十九號發行所每日下午二時至四時歡迎各界檢查血壓，以資預防中風，共登壽域，(檢查血壓完全服務不取分文)

佛光牌改良國藥海藻晶 每瓶(服六天)定價二元 每料(二瓶)大洋六元

人工姙娠術與「腎氣丸」之比較

▲西洋科學者發明人工授精法
▲中國大醫聖成功天然求嗣方

歐美科學界最近發明，惹起最有興趣之新波紋，所謂人工授精術者，係採取男子之精虫，應用科學的人工，善爲保養其生命，輸送於女子膣內，使之懷孕之新方法也，於人種改良學上，應用於家犬，其後，羅西，比安的，美拉伊斯等諸氏，一七八○年，相繼研究，自下等動物試驗，漸至哺乳動物之實驗，皆得良果，史巴蘭沙尼氏首創此術者，凡實驗受術者一百三十六人，內能姙娠成功者，有五十六人，最近有約翰托博士始得應用於人體，按人工姙娠術之動物實驗，就中最發達者，自魚類始，漸試犬馬等家畜，而其成績頗好，遂至應用於人類矣，面例如採亞拉伯駿馬之精蟲，浸以棉塊，插入於牝馬之子宮內，使之姙娠，果得良馬之種者。比比皆是，目今人工姙術，應用此原理，則將來發明科學的機器，注射精蟲於子宮，致令姙娠，若此能進步，遂必有各居的天涯之夫婦，或假郵局之包裹，收付藏精之一個玻璃瓶，亦能達姙娠之目的，恰與臥在上海一室，能聽美國紐約之無線電音樂相同，並非神奇之事也。

蓋男女不能生育之原因，多係男子之腎虧與女子之子宮病等所致者，不就專家醫師，則不易明瞭其病理，然如男女患腎虧不能姙娠者，若服腎氣丸，則能使腎氣轉弱爲強，增進青春，內分泌之機能，能達生育子女之目的，不應用西洋學者所發明之人工姙娠術可以天賦本能之自然方法也。

元醫朱丹溪先生曰，人勞心好色內損腎元者，多屬眞陰虧損，宜用腎氣丸，然而患虛損者，當就其眞陰未枯之時而補養之，又曰，張仲景腎氣丸，治形體瘦弱人血氣虛而無子者，腎氣久虛，服之有效，寢汗發熱，五臟齊損，遺精便血，消渴淋濁等症，且婦人無力多困，(參看丹溪心法)。

腎氣丸係醫聖張仲景先生親選特傳之金貴靈方，數千年來，萬靈，奉若秘寶，今佛慈藥廠首創改良國藥之新運動，應用二十世紀科學新方法，發揚五千年來實驗之國藥，以草根木皮，練成西式藥品，復經嚴密之動物試驗及臨床實驗後，製造雪晶玉液，將國產藥材，製造之精良，方始出品其藥效之確實，誠爲我國醫藥界開一新紀元，

連服腎氣一瓶，食慾大進，元氣倍加，連服一料，腎氣機能絕對強壯，連服二料，雖老衰無能者，能恢復青春時代之腎氣精力。(佛光牌科學國藥腎氣丸)每瓶(服七天)定價洋二元每料四瓶(可服一月)洋八元

小兒科聖藥　保嬰丹

佛慈藥廠出品　各大藥房均售

癲癇病特效治療法

▲雞癇馬癇牛癇羊癇猪癇等患從此得大解脫

醫學綱目云，痰在膈間，則眩微仆，痰溢膈上，則眩甚，仆倒於地而不知人，名之曰癲癇，大人曰癲，小兒曰癇，其實一也，又曰仆倒不省，皆由邪氣逆上陽分而亂於頭中也，癲癇者痰邪逆上也，痰邪逆上，則頭中氣亂，頭中氣亂，則脈道閉塞，孔竅不通，故耳不聞聲，目不識人，而昏眩倒地也，以其病在頭巔故曰癲疾，又曰凡癲癇仆時，口中作聲，將省時吐涎沫，省後又復發，時作時止，而不休息，中風中寒中暑尸厥之類，則仆時無聲，省時無涎，後不再發，醫學入門云，癇有五，肝曰雞癇，心曰馬癇，脾曰牛癇，肺曰羊癇，腎曰猪癇，以病狀偶類而定名，其實係「痰」，「火」，「驚」，三者而已矣。

總之，癲癇者係突發作性疾病，全身痙攣及一時的精神喪失，爲其主要症狀，然依統計學上觀之，雖經中西古今多數學者之苦心研究，迄今尚未判明，蓋因中樞神經之官能的障礙，少無解剖學的變化而起，故對於病理學的解剖關係，亦尙未發見其異狀，就其原因之，則多屬遺傳性，此外血族結婚，慢性酒精中毒，神經質系統家庭等之子孫中，患此病者頗不乏人，因酩酊朦朧時交媾姙娠者，其所生子女感情急激變化時，亦有發作癲癇，然遺傳素質實爲第一主要之原因，且或患梅毒，腦腫瘍，及腦之解剖病變時，雖有發作癲癇狀態，此不過原病之一部症候，故稱爲假性癲癇，或因末稍神經之刺戟而發作癲癇者，稱爲反射癲癇。包溫西夸氏Brown Sequard試將動物損傷其脊髓，而即發見於其末稍神經發作癲癇同樣之痙攣，又其脊髓受傷後，經一定時日，則始起眞正癲癇，例如採取癲癇患者發作癲癇症後之尿血液及脊髓液等，注射於試驗動物體中，則常常起中毒症狀，而健康人之尿血液脊髓液則反是，不能發見有何等影響，由是可知癲癇患者之身體內確有一種毒素，特於症狀發作時，其毒素自然集中矣，「鎮心斷癇丹」係根據我國五千年歷代太醫院實驗之金箔鎮心丸，斷癇丹，龍腦安神丸，驚氣丸，五癇丸等秘傳靈方，屢經動物試驗及臨床實驗後愼重研究加減立方，且應用科學的方法，提取其精華，以改良創製者也。

採取癲癇患者之血液及脊髓液注射於動物體中常起中毒症狀

……贈送鎮心斷癇丹藥理說明書一冊函索即奉……

▲科學國藥「鎮心斷癇丹」每瓶定價洋十元服用十天

各地各大藥房均有代售

各種說明書函索即寄

華商佛慈國藥廠青島(海泊路四十六號(即博山路易州路中間))分發行所啓

投稿簡則

一、本刊取稿公開，歡迎低級趣味文字。
二、來稿加能以農村生活當前事實爲題材以細膩生動之筆出之則尤爲歡迎。
三、來稿有刪改權，一經刊載，酌致薄酬，惟取錄與否，概不退還，不蓋章者認爲卹酬，新舊詩以補白論，不給酬。
四、來稿請書明寄窩窩頭編輯部，稿金每月十日結算，直由營業部發給。

匏廬譚薈（十二）

青島掌故十一　本市娼妓之遞嬗

一灣水之行歷，已如上述，尚有幾點不符之處，應予更正如下：「水」自被逐赴濟，即開設「吟月亭」非「水月亭」，並與李序九者熱戀，李爲濟南一時之大亨，且係老龍頭之屬，金錢來處非艱，到手揮之如土，對「水」所擲纏頭，不下數千金，當時「水」即與其同居，儼若夫婦，李彥民名之由來，當爲李序九所命也。

「水」性豪侈，不知儲蓄，金錢到手輒盡，雖然攫得不少皮肉錢，終未積得若干，故至遲暮之年，猶以賣淫爲業，此殆命宮註定歟？

美君乳名，不曰玉子，而曰小花，玉子之名，爲不佞一時記憶穿鑿之誤，附此權作更正。

在三十年前，與一灣水齊名之紅妓，即高密李黛玉也，燕齊倦遊客劉泰所著之桃源夢，即首揭其人，伊誠可謂有關青島妓界之名人，烏得不以之實我掌故哉！

斷殭湯筆（八）

有許多字眼，我們在報紙上常看見的字眼，像：「予以粉碎」，「斷然處置」，「重大膺懲」，……這都是一個强國，對於弱國時常要應用的壓迫字句，在喜歡說這一套詞兒的强國，以爲這還算是客氣的哪！不然的話，便造出一些「既成事實」來給你們看看！

……

鄰邦有所謂：「焦土外交」，「水鳥外交」。「焦土外交」是不顧一切的吞炸彈主義；「水鳥外交」呢，則是表面和緩，暗中積極的二重外交政策。這兩種的外交主張的最終目的，都是在吞噬同文同種的弱者，那是世界任何國家所共知的。所以「焦土」與「水鳥」不過是代表「猛吞」和「緩嚼」而已。

……

許世英突然拜命使日，有許多人都認爲非常之詫異。某報曾著文論之，並代抱杞憂，說是：在兩國現在情況之下，鄰邦苟不變更其對我主張，則許氏雖不惜以衰老之年，去折衝於壇坫之間，用報國家，但恐最後的結果，很難得着圓滿的收穫。這話是極有道理的。

……

前任日使有吉明卸職返國，我政府特贈勳章，用壯行色。日本政府也以我前任駐日大使蔣作賓氏，有功於兩國親善提攜及敦睦邦交，同樣的贈送勳章酬勞。因此有人很幽默的說：中日兩國外交，始終沒有走上正軌，祇有這一件互贈勳章雙方授受的事情，可以說是循着正常外交軌道所辦理的。這種口吻，不是很俏皮滑稽的麼？

樂，不樂，和苦

姜甦

只是在短見者的眼底，才有所謂眞「樂」。因爲他們的眼光，射到「樂」的時候，馬上就會被擋住了。「樂」的後面，隱藏着一些甚麼東西，他們永久不會知道。如此；他們才能够盡心盡致地去「樂」，至於樂過了怎樣？他們當然不知道的，我們要知道，能够眞心盡致地「樂」，這滋味已竟够好的了。

我們再瞧瞧稍微聰明一點兒的人的態度如何？眼光射透了樂的本身，看到了樂的後面隱藏着的一切底東西，但是他們此時的心境，不但要被樂的後面的東西制服住了，並且也要被樂的制服，換句話說：他們不但怕樂的後面的東西：就是「樂」也是他們所怕的東西了。因這；他們所表現的態度，只是一種「足將進而趑趄口將言而囁嚅。」這類人一生的光陰，準準是在流泪中度過去的。

但是另有一種人說是：「流泪的生活，也是樂之一種。」這種人已經是又進一層的人了。然而這種精神——以苦爲樂底精神，是否是受着苦的，想着甜的，祇有他個人可以知道，我們所知道的，是：流泪已竟是不樂了，而以不樂爲樂，這不樂的程度，也是要深進一層的。

我們再往高的地方看一看，那般聰明[illegible]的聖人們，有的是看澈了苦，而想解脫這苦：有的是知道了以後，再裝不知道，看澈了以後，再裝没有看兒；或者是看見了，知道了以後，覺得無法解脫，拚上一生的力量來同牠奮鬥；或者是知道了，看見了以後，覺得無法解脫，而把牠同「樂」在人生的路程上調和調和。雖然四者之中，要算最後這種最不澈底，然而您如果調和得當，也很可以騙騙旁人，騙騙自己，

老板娘（續前）

老包

「現在没有別的辦法，只有回家鄉，若是你家裏知道了，那不要緊！我可先寫封信，給你家裏說通了……你若是能戒掉，那……也可以回到這邊來，在家裏開着没有事的話，那也可以擺個小攤，或者開個小鋪子，做做小生意，那不也可混過一個人的肚子飽了嗎！？」

「你眞眞是……你還和他講這個，他是什麼樣的人，……像他那樣的人，還幹那個嗎？……他情願餓死，也不做那個小買賣，混碗飯吃啊！」老板娘句句沒有好話。

「……家裏一定過不去啊！我……」他聽說又提到回家，苦喪着臉想要求老板通融辦法。

「什麼你家裏過不去？你老在我這兒，我就過得去了嗎！……現在你也不用求我，我早已決定了。」老板見他說家裏過不去的話，心頭上的火遂又衝上來了。

「…………」

「你明天早上就動身吧！也不用拖延。……」

「我没有錢坐船……」

他沒等老板說完，就搶說着他的理由。

「你聽着……我還没有說完哪！坐船根本就不用化錢，就是化錢那我自有辦法，我說的這隻船，是一個同鄉朋友，他在那船上當廚房，我和他說說就行了，……好在我明天也去，正好把你送上去。」

「我…我還…有賬没還呢！」他快臨走了，才着實的告訴老板。

「哎呀！你眞眞…還有什麼賬沒還啊？叫我怎麼担得了呢？快臨走了，還要叫我來吃累嗎？你眞……」

「還欠多少錢的賬？……那没有辦法，只有我來負担。……但是你明天一定要動身，若再不動身，恐怕船就沒有了，那就得待十幾天之後，船才能回來。」

「……大概還欠有十多塊錢的賬吧！」

「還有十多塊錢的賬嗎？……我前幾個月借給你的，差不多有三四十塊錢……那就不算了嗎？」老板娘又把他欠她的賬拿出來說。

「算了吧！那個三四十塊錢，我們算送給他吧！……我們算丟了的吧，」老板還是大方得很。

「……唉！你眞是個好人，……什麼賬你也給他還，什麼禍你也給他消，連他回家的船也給他預備好，……你想想他有什麼好處給你，你的錢給化子去，那還算積了陰德呢！給他有什麼用，……」老板娘打趣他。

「罷了，罷了！就這一次了。」

「你現在就去整理整理東西去吧！我現在就替你寫那封信。」

老板上樓去了，他還在遲遲疑疑的，好像捨不得離開這裏，好像丟了什麼東西似的，癡呆了，眼圈發紅，他想痛哭，自己覺着沒有希望了。

第二天的早晨，七點鐘的時候，老板就起來了，下樓來望望他，他還呼呼的，正睡得濃呢！因爲他昨夜直到快天亮才睡去。

「快起吧！快起吧！九點鐘就開船哪！」

「呼呼呼呼，」他正睡得熟呢！

「還睡呢！什麼時候哪，還得趕船哪！」老板叫了一聲，見他還沒醒，又提高了聲音喊他。

「嗯！……呼呼呼呼」他正從夢中醒來，但不即爬起來，直矇矇的睜開眼，他因昨天沒過足烟癮，所以精神是非常頹靡。

「起吧！還有什麼好睡，要睡到船上去睡，」老板又催了一遍，他這才慢慢的坐起來。

起來之後，一直收拾到八點，這還虧得老板催得勤，若不那樣，一定要誤了船，他還癡不癡，呆不呆的，像得了相思病似的不肯走。

他走時，除了老板一個送他的人——那還是不得已的，此外沒有第二個人，也沒有和他說句臨走的話的人，甚至連望他一眼的人，都沒有。（完）

代郵

曲音明先生：請將全稿寄來，看看再說！　編者

堂著先生：何不來稿，又未來信，念念。請速代答一切爲盼！　編者

學府豔聞（六九）

戀愛故事　艸劍逸人　（禁止專載）

第四章　吃香糖醋海權波

石成麗說道：「您不用着急，現在有機會我就同朱緋燕和大S談談，有了什麼結果，我再同您信！」

兩人談到這裏，時間已着實的不早了，于是兩人便分別，各人回到家去了。

是在星期五的下午，謝白熙正在操場裏散步，忽然看見石成麗笑眯眯的向着他走來，謝白熙也笑着迎上去，首先問道：

「事情辦的怎麼啦？大約一定結果圓滿吧，有米司石從中爲力，我想絕對不會碰橡皮釘子的！」

石成麗笑着說道：「哼！不用管釘子不釘子，反正請客就是了！…………。請什麼客，咱先說明條件，我再告訴您！……」

謝白熙說道：「請客是當然的，您說怎麼請，咱就怎麼請，決不食言的，請您快說吧！別再捉弄人了。」

石成麗又說道：「我得爲您道喜，事情已經說妥了，朱緋燕和大S都很歡迎，在星期六日上午學校下了課，我介紹你們可以到初二教室裏先談一談，

華台絮語（三五一）

（慶）

因爲她的面孔標緻有限，說唱大鼓又正應了：「班門弄斧」，「孔夫子門前賣三字經」那兩句俗語了。所以她在沽上盤居了一些日子以後，便悄悄的又溜回青島來了。以上所說的這兩件故事，是足以證明島上的頭二等姑娘，根本不能去和外埠的同等級階的把勢比較並列的理由了。

——本來平康五里六里裏的各家班子，總有一大半是從原來的一二三四里內滋生出來的，所有的姑娘們，自然又都是被認過去的，所以表面上有所謂頭二等差別，而骨子裏頭等班子裏的姑娘，與二等裏的是一模一樣的貨色。說到這裏，又應該提起兩件事情來，一件是平康五六里將將成立的時候，那般頭等班子裏的姑娘們，對於名義上較自身差一等的二等書寓中的把勢作何感想？又一件是關於頭二等班子裏茶敍住局兩項代價的法定數目和實際支付的情形。

據說在平康五六里粉刷完畢，正要佈置開張的時候，二三四里中的各家班主——擬在五六里中設立分店的班主——便召集了自己班中的幾個姑娘們訓話，大意是說：二等書寓，行將開張，因爲盤子錢和住宿費，是公家所規定了的，都較頭等爲廉。

長篇武俠小說　沒光劍影

佬民

（保留版權）（嚴禁轉載）

（一一八）

第七回　琴瑟永諧伉儷同成桃李　翡翠雙失師生共偵凶頑

也顧不得喝酒，就從馬雲驥手裏，討過那支笛來，儘着把玩不已，很露出垂涎欲得的樣子，馬雲驥看出他的意思，便對他說道：大概你是心愛此物，現在你既拜我爲師，我身下又別無他人，以後惟賴你傳我的衣鉢，將來此物的主人翁，就是你了，不過我這時尚不能授你此物，不是老朽割捨不得，因爲現在就是授之於你，你却能看不能用，要知使用此物，得心應手，並不是一朝一日之效，須要重重的用上一番功夫，說不定三年五載，才能成功，只看個人用心，專與不專，方能斷定，至於吹笛一事，只要明白工夫竅眼，和一切的曲譜曲調，再有人從旁一指點，有整月的練習就成，說到出神入化，穿雲裂石，就神而明之，存乎其人了，不過吹笛一事，是雕虫小技，就是學成弄精，也不過悅耳快心而已，怎及得以笛代弓，以針作矢的大用呢？未知魚與熊掌，你要先着手那一樣？李長虹心裏想，這一物既兼二用，這兩種事，都是我願學的，恨不得一時，全把牠弄會，正成了「魚我所欲，熊掌亦我所欲」的說法，便立起身來，笑眯眯的，對馬雲驥說道，弟子很是奢望，未知「二者得兼」行麼？馬雲驥一聽，也笑着說道，使得使得，足見少年心盛，咱們可不要進銳退速哩，李實興見他師徒問答，很是高興，便分咐長虹道，虹兒只對師父談話，就誤了老人家用酒，還不趕快敬老人家三大杯，當面謝敎，李長虹聽了，就分咐左右，伺候熱酒，恭恭敬敬的，敬了馬雲驥三杯，馬雲驥含笑而飲，喝完之後，又笑對李長虹說道，前日在山上，我聽了你一支短曲，很有點天才，不過音律上，稍有差遲，今天大家歡宴，你爲何不仔細的檢你那平生得意之作，吹上一曲否？李長虹見老師分咐，謙遜了一回，他的笛可沒在近前，就對馬雲驥說道，弟子有僭，想借老師的笛子吹一吹行麼？馬雲驥道，爲何不行？你只管拿去用好了，於是李長虹順手拿了那笛，按了竅眼，橫在口上，先覺着沈甸甸的，不大應手，及至運了舌尖，灌滿了氣，想去吹時，其先不能成聲，後來用盡了氣力，只發出「嘶嘶」「錚錚」的聲音，工尺詞句，一箇字兒也聽不淸楚，他越是用力，所發出的音，越是渾然莫辨，吹弄了一回，反鬧的自己滿頭是汗。

懸壺啓事

本報「窩窩頭」副刊，「波光劍影」編者：陳惓民，精研岐黃，兼擅針灸，懸壺問世，特此告白。

診所　高密路神學堂　天津路神州藥房

上午門診　下午出診

訃

不孝春圃等侍奉無狀禍延顯考毓森府君痛於中華民國二十五年陽曆二月十三日古曆正月廿一日寅時壽終青寓正寢距生於遜清光緒四年十一月初十日寅時享壽五十有九歲不孝等親視含殮遵禮成服茲穆卜於陽曆二月廿三日古曆二月初一日巳時開奠陽曆廿五日古曆初三日巳時發引午時扶柩回籍安葬於　祖塋之側叨在

戚學世友寅鄉誼　哀此訃

聞

孤子　春圃　泣血稽顙

女　邵　金　華　耐　榮　娥　慶　卯

齊衰期服孫　戊辰　泣稽首

期服兄　魁謙　字毓林　抆淚稽首

期服孫女　大紅

如蒙

賜唁請寄　青島貴州路二十六號本寓　幕設河北大城縣繳莊本宅

濟南二大馬路祥雲壽　青島孟莊路一號同怡和　博山食品商店　代收

航空獎券

凡向中山路元成商行購買航空獎券　奉送精鹽牙粉漱口藥水

▲購買航空獎券一條奉送中袋精鹽牙粉一包

▲購買航空獎券念條奉送漱口藥水一瓶

同是要買航空獎券　請君想想那家合宜

天津久大精鹽公司副產部　青島經理處元成商行　中山路六三號　電話五四二〇

精鹽牙粉　中袋每包二分　大袋每包一毛

此牙粉係從鹽質中提出，爲久大公司特創之品，功能固齒，保磁，降火，辟穢，殺菌，防蛀，誠最優之國貨，家庭中必需之要品。

漱口藥水　每瓶售洋四毛五分

此水用鹽質爲主要成分，配以極貴重之香料，固齒，殺菌，功效卓絕，凡晨起或食後及就寢前，用之擦牙漱口，能令牙齒潔白，呼吸淸鮮，永無牙病，喉痛，口臭，舌枯之患。

用法　取微溫水一杯，灑此水數滴，俟藥性分散，先蘸於牙刷，將牙垢刷淨，然後含漱數次，頓覺滿口淸香，精神爲之一振，不獨衛生之至寶，亦則交際之妙品也。

本市各大百貨商店，雜貨舖，均有出售。

招請市內外分銷處　請向本行接洽或用電話通知　利益優厚　批價克己

聲明遺失

鄙人在郵局存款一時不愼致將名戳遺失若中外人士拾得作爲無效　膠濟鐵路護路第二中隊玉明啓

聲明圖章作廢

敝人趙智遠向有伍福堂圖章壹顆（伍福堂）茲經用竟不知於何時遺失爲此登報聲明作廢該圖章無論何人拾得壹概不生效力特此聲明如右　伍福堂主人趙智遠啓

唯一大補品　戒烟特效藥　康樂素　蛋黃素製劑

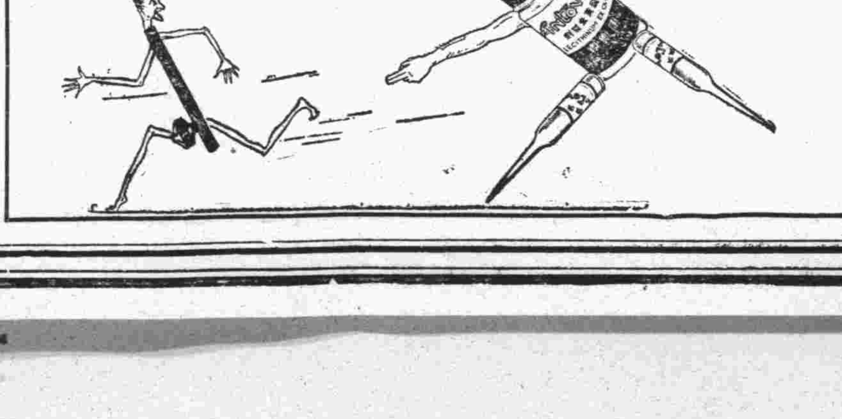

康樂素爲純粹蛋黃素所提煉製成之唯一的大補品

蛋黃素並非戒烟藥而有絕對消滅烟癮之特殊功效

任何補品並非皆能戒除烟癮唯蛋黃素製劑則有之

康樂化藥製藥廠出品　上海經理家庭工業社　營業部上海南京路三〇七號

青島總經理捷發公司　中山路九十九號　電話五三六五號

分銷處：金星藥房中山路　共和藥房中山路　新亞藥房中山路　青島藥房中山路　漢成藥房四方路　漢美藥房四方路　華壹氏藥房四方路　新民藥房天津路　惠東藥房天津路　神州藥房天津路　神州藥房李村路　承賢藥房膠州路　華新藥房膠州路　膠東藥房北平路　膠濟藥房中山路　長春堂中山路

婦女外用　下治丸

△實業部獎勵　△衛生署化驗　△國藥科學化　△醫壇新供獻

「下治丸」不用內服。僅放入生殖器內。即能達藥力於腹中。負責使病者於極短期內就痊。主治。赤白帶下。腰腿疼痛。子宮寒冷。久不受孕。經前腹痛。月經停閉。腹內膨脹。寒塊凝積。處女經閉。面黃肌瘦。飲食少進。產後等症。雖甚至臥床不起。用後准能收到意外之功效。幷見腹內積病寒塊等。被藥力化成穢液流出。輕者一丸即愈，較之內服湯劑。收效速。用量少。施用簡易。毫無痛苦。曾蒙實業部發給一等獎狀。證明有效。衛生署化驗許可。

△詳細說明書及功效證信錄請向經售處索取　定價每盒一元二角

天津素波藥廠出品

青島總經理金鄉路太和春藥房　特二區壽安街

濟南　神州　東亞　東來　華英等藥房

大同西菜館特別聲明

本館開設大沽路專門西法大菜設立有年深荷各界人士提倡贊許今爲酬答顧客起見特聘前公園飯店廚師專司廚事重行另組菜蔬概仿新式烹調務求適口尚望諸君惠然駕臨請嘗試之是爲至盼

電話四四四二　四九三二　本館主人謹啓

中央革命債務調查委員會啓事

◇定二月底截止徵求債券式樣◇

於啓者本會徵求　總理生前因革命籌餉所發出之公債軍債按揭收據等式樣會定公去年年底截止現因遠處海外黨部來函要求稍爲延長截止時期以便寓居僻處僑胞得以郵寄來會云云查海外郵件往還頗需時日所請亦屬實情茲再展期至本年二月底止如持有與本會前日在各報發表之式樣六十七種之外者請即寄交來會以便拍照存本查查會已決定三月正式開始登記俟中央核准登記規則後即可登報通告週知